臺灣新日報
日本唯一の夕刊紙　全島一流大家三十四名が責任發表した大評判の大附錄
若槻・野田・川崎・人情編集・發行・發賣
即日北臺灣一圓發行
臺灣新日日報社
定價　十人行一箇月金拾錢　郵送料共
十二回行一箇月金壹圓　前金
十五回行一箇月金壹圓五十錢　前金

赤ちゃん全集

無代贈呈

五百頁の大美本

一流大家三十四名が責任發表した大評判の大附錄

▲赤ちゃんの丈夫な育て方一切を發表
▲赤ちゃんの上手な仕附け方一切を發表
▲赤ちゃんの衣類二十六種の作方發表
▲赤ちゃんの病氣豫防と看護法を發表

日本で初めて出來た「赤ちゃん全集」です。赤ちゃんに關することなら何でもわかる五百頁の大書籍です。若いお母樣方はこれさへあれば、赤ちゃんのことは絶對に御安心です。こんな大附錄を「主婦之友」七月號の全讀者へ無代贈呈するので大變判になりました。

赤ちゃん全集

無代贈呈

五百頁の大美本

一流大家三十四名が責任發表した大評判の大附錄

▲赤ちゃんの丈夫な育て方一切を發表
▲赤ちゃんの上手な仕附け方一切を發表
▲赤ちゃんの衣類二十六種の作方發表
▲赤ちゃんの病氣豫防と看護法を發表

日本で初めて出來た「赤ちゃん全集」です。赤ちゃんに關することなら何でもわかる五百頁の大書籍です。若いお母樣方はこれさへあれば、赤ちゃんのことは絶對に御安心です。こんな大附錄を「主婦之友」七月號の全讀者へ無代贈呈するので大變判になりました。

號月七の判評大す呈贈を本千二部帶の甲艦本の行流

赤ちゃん全集

無代贈呈

五百頁の大美本

一流大家三十四名が責任發表した大評判の大附錄

▲赤ちゃんの丈夫な育て方一切を發表
▲赤ちゃんの上手な仕附け方一切を發表
▲赤ちゃんの衣類二十六種の作方發表
▲赤ちゃんの病氣豫防と看護法を發表

日本で初めて出來た「赤ちゃん全集」です。赤ちゃんに關することなら何でもわかる五百頁の大書籍です。若いお母樣方はこれさへあれば、赤ちゃんのことは絶對に御安心です。こんな大附錄を「主婦之友」七月號の全讀者へ無代贈呈するので大變判になりました。

對印交涉の重大使命
澤田帝國代表の善處に期待

一

我が外務省では、澤田印度の關稅引上に關する帝國の主張を支持貫徹せしむる爲め澤田全權を交渉に當らしむることとなり、近く歐州に向け出發することとなつた。

二

イギリスは從來印度を市場として自國の製品を賣込むことに專心努力して來たのであつて、印度に關稅障壁を設けることは、イギリスの對印貿易に重大なる打撃を與へるものであるから、從來印度の關稅引上に對しては、イギリス本國政府は勿論、ランカシヤ綿業中心の英國輸出業者團體は極力反對して來たのである。

三

今回の印度關稅引上は、イギリスの對印貿易に重大なる打撃を與へるものであるから、イギリス本國政府は勿論、ランカシヤ綿業中心の英國輸出業者團體は極力反對して來たのである。

四

イギリスは從來印度を市場として自國の製品を賣込むことに專心努力して來たのであつて、印度に關稅障壁を設けることは、イギリスの對印貿易に重大なる打撃を與へるものであるから、イギリス本國政府は勿論、ランカシヤ綿業中心の英國輸出業者團體は極力反對して來たのである。

五

イギリスは從來印度を市場として自國の製品を賣込むことに專心努力して來たのであつて、印度に關稅障壁を設けることは、イギリスの對印貿易に重大なる打撃を與へるものであるから、イギリス本國政府は勿論、ランカシヤ綿業中心の英國輸出業者團體は極力反對して來たのである。

六

イギリスは從來印度を市場として自國の製品を賣込むことに專心努力して來たのであつて、印度に關稅障壁を設けることは、イギリスの對印貿易に重大なる打撃を與へるものであるから、イギリス本國政府は勿論、ランカシヤ綿業中心の英國輸出業者團體は極力反對して來たのである。

七

イギリスは從來印度を市場として自國の製品を賣込むことに專心努力して來たのであつて、印度に關稅障壁を設けることは、イギリスの對印貿易に重大なる打撃を與へるものであるから、イギリス本國政府は勿論、ランカシヤ綿業中心の英國輸出業者團體は極力反對して來たのである。

八

イギリスは從來印度を市場として自國の製品を賣込むことに專心努力して來たのであつて、印度に關稅障壁を設けることは、イギリスの對印貿易に重大なる打撃を與へるものであるから、イギリス本國政府は勿論、ランカシヤ綿業中心の英國輸出業者團體は極力反對して來たのである。

九

イギリスは從來印度を市場として自國の製品を賣込むことに專心努力して來たのであつて、印度に關稅障壁を設けることは、イギリスの對印貿易に重大なる打撃を與へるものであるから、イギリス本國政府は勿論、ランカシヤ綿業中心の英國輸出業者團體は極力反對して來たのである。

十

イギリスは從來印度を市場として自國の製品を賣込むことに專心努力して來たのであつて、印度に關稅障壁を設けることは、イギリスの對印貿易に重大なる打撃を與へるものであるから、イギリス本國政府は勿論、ランカシヤ綿業中心の英國輸出業者團體は極力反對して來たのである。

十一

イギリスは從來印度を市場として自國の製品を賣込むことに專心努力して來たのであつて、印度に關稅障壁を設けることは、イギリスの對印貿易に重大なる打撃を與へるものであるから、イギリス本國政府は勿論、ランカシヤ綿業中心の英國輸出業者團體は極力反對して來たのである。

十二

イギリスは從來印度を市場として自國の製品を賣込むことに專心努力して來たのであつて、印度に關稅障壁を設けることは、イギリスの對印貿易に重大なる打撃を與へるものであるから、イギリス本國政府は勿論、ランカシヤ綿業中心の英國輸出業者團體は極力反對して來たのである。

十三

イギリスは從來印度を市場として自國の製品を賣込むことに專心努力して來たのであつて、印度に關稅障壁を設けることは、イギリスの對印貿易に重大なる打撃を與へるものであるから、イギリス本國政府は勿論、ランカシヤ綿業中心の英國輸出業者團體は極力反對して來たのである。

十四

イギリスは從來印度を市場として自國の製品を賣込むことに專心努力して來たのであつて、印度に關稅障壁を設けることは、イギリスの對印貿易に重大なる打撃を與へるものであるから、イギリス本國政府は勿論、ランカシヤ綿業中心の英國輸出業者團體は極力反對して來たのである。

十五

イギリスは從來印度を市場として自國の製品を賣込むことに專心努力して來たのであつて、印度に關稅障壁を設けることは、イギリスの對印貿易に重大なる打撃を與へるものであるから、イギリス本國政府は勿論、ランカシヤ綿業中心の英國輸出業者團體は極力反對して來たのである。

十六

イギリスは從來印度を市場として自國の製品を賣込むことに專心努力して來たのであつて、印度に關稅障壁を設けることは、イギリスの對印貿易に重大なる打撃を與へるものであるから、イギリス本國政府は勿論、ランカシヤ綿業中心の英國輸出業者團體は極力反對して來たのである。

十七

イギリスは從來印度を市場として自國の製品を賣込むことに專心努力して來たのであつて、印度に關稅障壁を設けることは、イギリスの對印貿易に重大なる打撃を與へるものであるから、イギリス本國政府は勿論、ランカシヤ綿業中心の英國輸出業者團體は極力反對して來たのである。

十八

イギリスは從來印度を市場として自國の製品を賣込むことに專心努力して來たのであつて、印度に關稅障壁を設けることは、イギリスの對印貿易に重大なる打撃を與へるものであるから、イギリス本國政府は勿論、ランカシヤ綿業中心の英國輸出業者團體は極力反對して來たのである。

十九

イギリスは從來印度を市場として自國の製品を賣込むことに專心努力して來たのであつて、印度に關稅障壁を設けることは、イギリスの對印貿易に重大なる打撃を與へるものであるから、イギリス本國政府は勿論、ランカシヤ綿業中心の英國輸出業者團體は極力反對して來たのである。

二十

イギリスは從來印度を市場として自國の製品を賣込むことに專心努力して來たのであつて、印度に關稅障壁を設けることは、イギリスの對印貿易に重大なる打撃を與へるものであるから、イギリス本國政府は勿論、ランカシヤ綿業中心の英國輸出業者團體は極力反對して來たのである。

二十一

イギリスは從來印度を市場として自國の製品を賣込むことに專心努力して來たのであつて、印度に關稅障壁を設けることは、イギリスの對印貿易に重大なる打撃を與へるものであるから、イギリス本國政府は勿論、ランカシヤ綿業中心の英國輸出業者團體は極力反對して來たのである。

二十二

イギリスは從來印度を市場として自國の製品を賣込むことに專心努力して來たのであつて、印度に關稅障壁を設けることは、イギリスの對印貿易に重大なる打撃を與へるものであるから、イギリス本國政府は勿論、ランカシヤ綿業中心の英國輸出業者團體は極力反對して來たのである。

二十三

イギリスは從來印度を市場として自國の製品を賣込むことに專心努力して來たのであつて、印度に關稅障壁を設けることは、イギリスの對印貿易に重大なる打撃を與へるものであるから、イギリス本國政府は勿論、ランカシヤ綿業中心の英國輸出業者團體は極力反對して來たのである。

二十四

イギリスは從來印度を市場として自國の製品を賣込むことに專心努力して來たのであつて、印度に關稅障壁を設けることは、イギリスの對印貿易に重大なる打撃を與へるものであるから、イギリス本國政府は勿論、ランカシヤ綿業中心の英國輸出業者團體は極力反對して來たのである。

二十五

イギリスは從來印度を市場として自國の製品を賣込むことに專心努力して來たのであつて、印度に關稅障壁を設けることは、イギリスの對印貿易に重大なる打撃を與へるものであるから、イギリス本國政府は勿論、ランカシヤ綿業中心の英國輸出業者團體は極力反對して來たのである。

二十六

イギリスは從來印度を市場として自國の製品を賣込むことに專心努力して來たのであつて、印度に關稅障壁を設けることは、イギリスの對印貿易に重大なる打撃を與へるものであるから、イギリス本國政府は勿論、ランカシヤ綿業中心の英國輸出業者團體は極力反對して來たのである。

二十七

イギリスは從來印度を市場として自國の製品を賣込むことに專心努力して來たのであつて、印度に關稅障壁を設けることは、イギリスの對印貿易に重大なる打撃を與へるものであるから、イギリス本國政府は勿論、ランカシヤ綿業中心の英國輸出業者團體は極力反對して來たのである。

二十八

イギリスは從來印度を市場として自國の製品を賣込むことに專心努力して來たのであつて、印度に關稅障壁を設けることは、イギリスの對印貿易に重大なる打撃を與へるものであるから、イギリス本國政府は勿論、ランカシヤ綿業中心の英國輸出業者團體は極力反對して來たのである。

二十九

イギリスは從來印度を市場として自國の製品を賣込むことに專心努力して來たのであつて、印度に關稅障壁を設けることは、イギリスの對印貿易に重大なる打撃を與へるものであるから、イギリス本國政府は勿論、ランカシヤ綿業中心の英國輸出業者團體は極力反對して來たのである。

三十

イギリスは從來印度を市場として自國の製品を賣込むことに專心努力して來たのであつて、印度に關稅障壁を設けることは、イギリスの對印貿易に重大なる打撃を與へるものであるから、イギリス本國政府は勿論、ランカシヤ綿業中心の英國輸出業者團體は極力反對して來たのである。

三十一

イギリスは從來印度を市場として自國の製品を賣込むことに專心努力して來たのであつて、印度に關稅障壁を設けることは、イギリスの對印貿易に重大なる打撃を與へるものであるから、イギリス本國政府は勿論、ランカシヤ綿業中心の英國輸出業者團體は極力反對して來たのである。

三十二

イギリスは從來印度を市場として自國の製品を賣込むことに專心努力して來たのであつて、印度に關稅障壁を設けることは、イギリスの對印貿易に重大なる打撃を與へるものであるから、イギリス本國政府は勿論、ランカシヤ綿業中心の英國輸出業者團體は極力反對して來たのである。

三十三

イギリスは從來印度を市場として自國の製品を賣込むことに專心努力して來たのであつて、印度に關稅障壁を設けることは、イギリスの對印貿易に重大なる打撃を與へるものであるから、イギリス本國政府は勿論、ランカシヤ綿業中心の英國輸出業者團體は極力反對して來たのである。

三十四

イギリスは從來印度を市場として自國の製品を賣込むことに專心努力して來たのであつて、印度に關稅障壁を設けることは、イギリスの對印貿易に重大なる打撃を與へるものであるから、イギリス本國政府は勿論、ランカシヤ綿業中心の英國輸出業者團體は極力反對して來たのである。

三十五

イギリスは從來印度を市場として自國の製品を賣込むことに專心努力して來たのであつて、印度に關稅障壁を設けることは、イギリスの對印貿易に重大なる打撃を與へるものであるから、イギリス本國政府は勿論、ランカシヤ綿業中心の英國輸出業者團體は極力反對して來たのである。

三十六

イギリスは從來印度を市場として自國の製品を賣込むことに專心努力して來たのであつて、印度に關稅障壁を設けることは、イギリスの對印貿易に重大なる打撃を與へるものであるから、イギリス本國政府は勿論、ランカシヤ綿業中心の英國輸出業者團體は極力反對して來たのである。

三十七

イギリスは從來印度を市場として自國の製品を賣込むことに專心努力して來たのであつて、印度に關稅障壁を設けることは、イギリスの對印貿易に重大なる打撃を與へるものであるから、イギリス本國政府は勿論、ランカシヤ綿業中心の英國輸出業者團體は極力反對して來たのである。

三十八

イギリスは從來印度を市場として自國の製品を賣込むことに專心努力して來たのであつて、印度に關稅障壁を設けることは、イギリスの對印貿易に重大なる打撃を與へるものであるから、イギリス本國政府は勿論、ランカシヤ綿業中心の英國輸出業者團體は極力反對して來たのである。

三十九

イギリスは從來印度を市場として自國の製品を賣込むことに專心努力して來たのであつて、印度に關稅障壁を設けることは、イギリスの對印貿易に重大なる打撃を與へるものであるから、イギリス本國政府は勿論、ランカシヤ綿業中心の英國輸出業者團體は極力反對して來たのである。

四十

イギリスは從來印度を市場として自國の製品を賣込むことに專心努力して來たのであつて、印度に關稅障壁を設けることは、イギリスの對印貿易に重大なる打撃を與へるものであるから、イギリス本國政府は勿論、ランカシヤ綿業中心の英國輸出業者團體は極力反對して來たのである。

四十一

イギリスは從來印度を市場として自國の製品を賣込むことに專心努力して來たのであつて、印度に關稅障壁を設けることは、イギリスの對印貿易に重大なる打撃を與へるものであるから、イギリス本國政府は勿論、ランカシヤ綿業中心の英國輸出業者團體は極力反對して來たのである。

四十二

イギリスは從來印度を市場として自國の製品を賣込むことに專心努力して來たのであつて、印度に關稅障壁を設けることは、イギリスの對印貿易に重大なる打撃を與へるものであるから、イギリス本國政府は勿論、ランカシヤ綿業中心の英國輸出業者團體は極力反對して來たのである。

四十三

イギリスは從來印度を市場として自國の製品を賣込むことに專心努力して來たのであつて、印度に關稅障壁を設けることは、イギリスの對印貿易に重大なる打撃を與へるものであるから、イギリス本國政府は勿論、ランカシヤ綿業中心の英國輸出業者團體は極力反對して來たのである。

四十四

イギリスは從來印度を市場として自國の製品を賣込むことに專心努力して來たのであつて、印度に關稅障壁を設けることは、イギリスの對印貿易に重大なる打撃を與へるものであるから、イギリス本國政府は勿論、ランカシヤ綿業中心の英國輸出業者團體は極力反對して來たのである。

四十五

イギリスは從來印度を市場として自國の製品を賣込むことに專心努力して來たのであつて、印度に關稅障壁を設けることは、イギリスの對印貿易に重大なる打撃を與へるものであるから、イギリス本國政府は勿論、ランカシヤ綿業中心の英國輸出業者團體は極力反對して來たのである。

四十六

イギリスは從來印度を市場として自國の製品を賣込むことに專心努力して來たのであつて、印度に關稅障壁を設けることは、イギリスの對印貿易に重大なる打撃を與へるものであるから、イギリス本國政府は勿論、ランカシヤ綿業中心の英國輸出業者團體は極力反對して來たのである。

四十七

イギリスは從來印度を市場として自國の製品を賣込むことに專心努力して來たのであつて、印度に關稅障壁を設けることは、イギリスの對印貿易に重大なる打撃を與へるものであるから、イギリス本國政府は勿論、ランカシヤ綿業中心の英國輸出業者團體は極力反對して來たのである。

四十八

イギリスは從來印度を市場として自國の製品を賣込むことに專心努力して來たのであつて、印度に關稅障壁を設けることは、イギリスの對印貿易に重大なる打撃を與へるものであるから、イギリス本國政府は勿論、ランカシヤ綿業中心の英國輸出業者團體は極力反對して來たのである。

四十九

イギリスは從來印度を市場として自國の製品を賣込むことに專心努力して來たのであつて、印度に關稅障壁を設けることは、イギリスの對印貿易に重大なる打撃を與へるものであるから、イギリス本國政府は勿論、ランカシヤ綿業中心の英國輸出業者團體は極力反對して來たのである。

五十

イギリスは從來印度を市場として自國の製品を賣込むことに專心努力して來たのであつて、印度に關稅障壁を設けることは、イギリスの對印貿易に重大なる打撃を與へるものであるから、イギリス本國政府は勿論、ランカシヤ綿業中心の英國輸出業者團體は極力反對して來たのである。

五十一

イギリスは從來印度を市場として自國の製品を賣込むことに專心努力して來たのであつて、印度に關稅障壁を設けることは、イギリスの對印貿易に重大なる打撃を與へるものであるから、イギリス本國政府は勿論、ランカシヤ綿業中心の英國輸出業者團體は極力反對して來たのである。

五十二

イギリスは從來印度を市場として自國の製品を賣込むことに專心努力して來たのであつて、印度に關稅障壁を設けることは、イギリスの對印貿易に重大なる打撃を與へるものであるから、イギリス本國政府は勿論、ランカシヤ綿業中心の英國輸出業者團體は極力反對して來たのである。

五十三

イギリスは從來印度を市場として自國の製品を賣込むことに專心努力して來たのであつて、印度に關稅障壁を設けることは、イギリスの對印貿易に重大なる打撃を與へるものであるから、イギリス本國政府は勿論、ランカシヤ綿業中心の英國輸出業者團體は極力反對して來たのである。

五十四

イギリスは從來印度を市場として自國の製品を賣込むことに專心努力して來たのであつて、印度に關稅障壁を設けることは、イギリスの對印貿易に重大なる打撃を與へるものであるから、イギリス本國政府は勿論、ランカシヤ綿業中心の英國輸出業者團體は極力反對して來たのである。

五十五

イギリスは從來印度を市場として自國の製品を賣込むことに專心努力して來たのであつて、印度に關稅障壁を設けることは、イギリスの對印貿易に重大なる打撃を與へるものであるから、イギリス本國政府は勿論、ランカシヤ綿業中心の英國輸出業者團體は極力反對して來たのである。

五十六

イギリスは從來印度を市場として自國の製品を賣込むことに專心努力して來たのであつて、印度に關稅障壁を設けることは、イギリスの對印貿易に重大なる打撃を與へるものであるから、イギリス本國政府は勿論、ランカシヤ綿業中心の英國輸出業者團體は極力反對して來たのである。

五十七

イギリスは從來印度を市場として自國の製品を賣込むことに專心努力して來たのであつて、印度に關稅障壁を設けることは、イギリスの對印貿易に重大なる打撃を與へるものであるから、イギリス本國政府は勿論、ランカシヤ綿業中心の英國輸出業者團體は極力反對して來たのである。

五十八

イギリスは從來印度を市場として自國の製品を賣込むことに專心努力して來たのであつて、印度に關稅障壁を設けることは、イギリスの對印貿易に重大なる打撃を與へるものであるから、イギリス本國政府は勿論、ランカシヤ綿業中心の英國輸出業者團體は極力反對して來たのである。

五十九

イギリスは從來印度を市場として自國の製品を賣込むことに專心努力して來たのであつて、印度に關稅障壁を設けることは、イギリスの對印貿易に重大なる打撃を與へるものであるから、イギリス本國政府は勿論、ランカシヤ綿業中心の英國輸出業者團體は極力反對して來たのである。

六十

イギリスは從來印度を市場として自國の製品を賣込むことに專心努力して來たのであつて、印度に關稅障壁を設けることは、イギリスの對印貿易に重大なる打撃を與へるものであるから、イギリス本國政府は勿論、ランカシヤ綿業中心の英國輸出業者團體は極力反對して來たのである。

六十一

イギリスは從來印度を市場として自國の製品を賣込むことに專心努力して來たのであつて、印度に關稅障壁を設けることは、イギリスの對印貿易に重大なる打撃を與へるものであるから、イギリス本國政府は勿論、ランカシヤ綿業中心の英國輸出業者團體は極力反對して來たのである。

六十二

イギリスは從來印度を市場として自國の製品を賣込むことに專心努力して來たのであつて、印度に關稅障壁を設けることは、イギリスの對印貿易に重大なる打撃を與へるものであるから、イギリス本國政府は勿論、ランカシヤ綿業中心の英國輸出業者團體は極力反對して來たのである。

六十三

イギリスは從來印度を市場として自國の製品を賣込むことに專心努力して來たのであつて、印度に關稅障壁を設けることは、イギリスの對印貿易に重大なる打撃を與へるものであるから、イギリス本國政府は勿論、ランカシヤ綿業中心の英國輸出業者團體は極力反對して來たのである。

六十四

イギリスは從來印度を市場として自國の製品を賣込むことに專心努力して來たのであつて、印度に關稅障壁を設けることは、イギリスの對印貿易に重大なる打撃を與へるものであるから、イギリス本國政府は勿論、ランカシヤ綿業中心の英國輸出業者團體は極力反對して來たのである。

六十五

イギリスは從來印度を市場として自國の製品を賣込むことに專心努力して來たのであつて、印度に關稅障壁を設けることは、イギリスの對印貿易に重大なる打撃を與へるものであるから、イギリス本國政府は勿論、ランカシヤ綿業中心の英國輸出業者團體は極力反對して來たのである。

六十六

イギリスは從來印度を市場として自國の製品を賣込むことに專心努力して來たのであつて、印度に關稅障壁を設けることは、イギリスの對印貿易に重大なる打撃を與へるものであるから、イギリス本國政府は勿論、ランカシヤ綿業中心の英國輸出業者團體は極力反對して來たのである。

六十七

イギリスは從來印度を市場として自國の製品を賣込むことに專心努力して來たのであつて、印度に關稅障壁を設けることは、イギリスの對印貿易に重大なる打撃を與へるものであるから、イギリス本國政府は勿論、ランカシヤ綿業中心の英國輸出業者團體は極力反對して來たのである。

六十八

イギリスは從來印度を市場として自國の製品を賣込むことに專心努力して來たのであつて、印度に關稅障壁を設けることは、イギリスの對印貿易に重大なる打撃を與へるものであるから、イギリス本國政府は勿論、ランカシヤ綿業中心の英國輸出業者團體は極力反對して來たのである。

六十九

イギリスは從來印度を市場として自國の製品を賣込むことに專心努力して來たのであつて、印度に關稅障壁を設けることは、イギリスの對印貿易に重大なる打撃を與へるものであるから、イギリス本國政府は勿論、ランカシヤ綿業中心の英國輸出業者團體は極力反對して來たのである。

七十

イギリスは從來印度を市場として自國の製品を賣込むことに專心努力して來たのであつて、印度に關稅障壁を設けることは、イギリスの對印貿易に重大なる打撃を與へるものであるから、イギリス本國政府は勿論、ランカシヤ綿業中心の英國輸出業者團體は極力反對して來たのである。

七十一

イギリスは從來印度を市場として自國の製品を賣込むことに專心努力して來たのであつて、印度に關稅障壁を設けることは、イギリスの對印貿易に重大なる打撃を與へるものであるから、イギリス本國政府は勿論、ランカシヤ綿業中心の英國輸出業者團體は極力反對して來たのである。

七十二

イギリスは從來印度を市場として自國の製品を賣込むことに專心努力して來たのであつて、印度に關稅障壁を設けることは、イギリスの對印貿易に重大なる打撃を與へるものであるから、イギリス本國政府は勿論、ランカシヤ綿業中心の英國輸出業者團體は極力反對して來たのである。

七十三

イギリスは從來印度を市場として自國の製品を賣込むことに專心努力して來たのであつて、印度に關稅障壁を設けることは、イギリスの對印貿易に重大なる打撃を與へるものであるから、イギリス本國政府は勿論、ランカシヤ綿業中心の英國輸出業者團體は極力反對して來たのである。

七十四

イギリスは從來印度を市場として自國の製品を賣込むことに專心努力して來たのであつて、印度に關稅障壁を設けることは、イギリスの對印貿易に重大なる打撃を與へるものであるから、イギリス本國政府は勿論、ランカシヤ綿業中心の英國輸出業者團體は極力反對して來たのである。

七十五

イギリスは從來印度を市場として自國の製品を賣込むことに專心努力して來たのであつて、印度に關稅障壁を設けることは、イギリスの對印貿易に重大なる打撃を與へるものであるから、イギリス本國政府は勿論、ランカシヤ綿業中心の英國輸出業者團體は極力反對して來たのである。

七十六

イギリスは從來印度を市場として自國の製品を賣込むことに專心努力して來たのであつて、印度に關稅障壁を設けることは、イギリスの對印貿易に重大なる打撃を與へるものであるから、イギリス本國政府は勿論、ランカシヤ綿業中心の英國輸出業者團體は極力反對して來たのである。

七十七

イギリスは從來印度を市場として自國の製品を賣込むことに專心努力して來たのであつて、印度に關稅障壁を設けることは、イギリスの對印貿易に重大なる打撃を與へるものであるから、イギリス本國政府は勿論、ランカシヤ綿業中心の英國輸出業者團體は極力反對して來たのである。

七十八

イギリスは從來印度を市場として自國の製品を賣込むことに專心努力して來たのであつて、印度に關稅障壁を設けることは、イギリスの對印貿易に重大なる打撃を與へるものであるから、イギリス本國政府は勿論、ランカシヤ綿業中心の英國輸出業者團體は極力反對して來たのである。

七十九

イギリスは從來印度を市場として自國の製品を賣込むことに專心努力して來たのであつて、印度に關稅障壁を設けることは、イギリスの對印貿易に重大なる打撃を與へるものであるから、イギリス本國政府は勿論、ランカシヤ綿業中心の英國輸出業者團體は極力反對して來たのである。

八十

イギリスは從來印度を市場として自國の製品を賣込むことに專心努力して來たのであつて、印度に關稅障壁を設けることは、イギリスの對印貿易に重大なる打撃を與へるものであるから、イギリス本國政府は勿論、ランカシヤ綿業中心の英國輸出業者團體は極力反對して來たのである。

八十一

イギリスは從來印度を市場として自國の製品を賣込むことに專心努力して來たのであつて、印度に關稅障壁を設けることは、イギリスの對印貿易に重大なる打撃を與へるものであるから、イギリス本國政府は勿論、ランカシヤ綿業中心の英國輸出業者團體は極力反對して來たのである。

八十二

イギリスは從來印度を市場として自國の製品を賣込むことに專心努力して來たのであつて、印度に關稅障壁を設けることは、イギリスの對印貿易に重大なる打撃を與へるものであるから、イギリス本國政府は勿論、ランカシヤ綿業中心の英國輸出業者團體は極力反對して來たのである。

八十三

イギリスは從來印度を市場として自國の製品を賣込むことに專心努力して來たのであつて、印度に關稅障壁を設けることは、イギリスの對印貿易に重大なる打撃を與へるものであるから、イギリス本國政府は勿論、ランカシヤ綿業中心の英國輸出業者團體は極力反對して來たのである。

八十四

イギリスは從來印度を市場として自國の製品を賣込むことに專心努力して來たのであつて、印度に關稅障壁を設けることは、イギリスの對印貿易に重大なる打撃を與へるものであるから、イギリス本國政府は勿論、ランカシヤ綿業中心の英國輸出業者團體は極力反對して來たのである。

八十五

イギリスは從來印度を市場として自國の製品を賣込むことに專心努力して來たのであつて、印度に關稅障壁を設けることは、イギリスの對印貿易に重大なる打撃を與へるものであるから、イギリス本國政府は勿論、ランカシヤ綿業中心の英國輸出業者團體は極力反對して來たのである。

八十六

イギリスは從來印度を市場として自國の製品を賣込むことに專心努力して來たのであつて、印度に關稅障壁を設けることは、イギリスの對印貿易に重大なる打撃を與へるものであるから、イギリス本國政府は勿論、ランカシヤ綿業中心の英國輸出業者團體は極力反對して來たのである。

八十七

イギリスは從來印度を市場として自國の製品を賣込むことに專心努力して來たのであつて、印度に關稅障壁を設けることは、イギリスの對印貿易に重大なる打撃を與へるものであるから、イギリス本國政府は勿論、ランカシヤ綿業中心の英國輸出業者團體は極力反對して來たのである。

八十八

イギリスは從來印度を市場として自國の製品を賣込むことに專心努力して來たのであつて、印度に關稅障壁を設けることは、イギリスの對印貿易に重大なる打撃を與へるものであるから、イギリス本國政府は勿論、ランカシヤ綿業中心の英國輸出業者團體は極力反對して來たのである。

八十九

イギリスは從來印度を市場として自國の製品を賣込むことに專心努力して來たのであつて、印度に關稅障壁を設けることは、イギリスの對印貿易に重大なる打撃を與へるものであるから、イギリス本國政府は勿論、ランカシヤ綿業中心の英國輸出業者團體は極力反對して來たのである。

九十

イギリスは從來印度を市場として自國の製品を賣込むことに專心努力して來たのであつて、印度に關稅障壁を設けることは、イギリスの對印貿易に重大なる打撃を與へるものであるから、イギリス本國政府は勿論、ランカシヤ綿業中心の英國輸出業者團體は極力反對して來たのである。

九十一

イギリスは從來印度を市場として自國の製品を賣込むことに專心努力して來たのであつて、印度に關稅障壁を設けることは、イギリスの對印貿易に重大なる打撃を與へるものであるから、イギリス本國政府は勿論、ランカシヤ綿業中心の英國輸出業者團體は極力反對して來たのである。

九十二

イギリスは從來印度を市場として自國の製品を賣込むことに專心努力して來たのであつて、印度に關稅障壁を設けることは、イギリスの對印貿易に重大なる打撃を與へるものであるから、イギリス本國政府は勿論、ランカシヤ綿業中心の英國輸出業者團體は極力反對して來たのである。

九十三

イギリスは從來印度を市場として自國の製品を賣込むことに專心努力して來たのであつて、印度に關稅障壁を設けることは、イギリスの對印貿易に重大なる打撃を與へるものであるから、イギリス本國政府は勿論、ランカシヤ綿業中心の英國輸出業者團體は極力反對して來たのである。

九十四

イギリスは從來印度を市場として自國の製品を賣込むことに專心努力して來たのであつて、印度に關稅障壁を設けることは、イギリスの對印貿易に重大なる打撃を與へるものであるから、イギリス本國政府は勿論、ランカシヤ綿業中心の英國輸出業者團體は極力反對して來たのである。

九十五

イギリスは從來印度を市場として自國の製品を賣込むことに專心努力して來たのであつて、印度に關稅障壁を設けることは、イギリスの對印貿易に重大なる打撃を與へるものであるから、イギリス本國政府は勿論、ランカシヤ綿業中心の英國輸出業者團體は極力反對して來たのである。

九十六

イギリスは從來印度を市場として自國の製品を賣込むことに專心努力して來たのであつて、印度に關稅障壁を設けることは、イギリスの對印貿易に重大なる打撃を與へるものであるから、イギリス本國政府は勿論、ランカシヤ綿業中心の英國輸出業者團體は極力反對して來たのである。

九十七

イギリスは從來印度を市場として自國の製品を賣込むことに專心努力して來たのであつて、印度に關稅障壁を設けることは、イギリスの對印貿易に重大なる打撃を與へるものであるから、イギリス本國政府は勿論、ランカシヤ綿業中心の英國輸出業者團體は極力反對して來たのである。

九十八

イギリスは從來印度を市場として自國の製品を賣込むことに專心努力して來たのであつて、印度に關稅障壁を設けることは、イギリスの對印貿易に重大なる打撃を與へるものであるから、イギリス本國政府は勿論、ランカシヤ綿業中心の英國輸出業者團體は極力反對して來たのである。

九十九

イギリスは從來印度を市場として自國の製品を賣込むことに專心努力して來たのであつて、印度に關稅障壁を設けることは、イギリスの對印貿易に重大なる打撃を與へるものであるから、イギリス本國政府は勿論、ランカシヤ綿業中心の英國輸出業者團體は極力反對して來たのである。

百

イギリスは從來印度を市場として自國の製品を賣込むことに專心努力して來たのであつて、印度に關稅障壁を設けることは、イギリスの對印貿易に重大なる打撃を與へるものであるから、イギリス本國政府は勿論、ランカシヤ綿業中心の英國輸出業者團體は極力反對して來たのである。

インドに策應して
馬來でも關稅引上
日本品を目標に……
近くヒリツピンも追隨か

【東京十九日發電通】在シンガポール田中總領事より十九日外務省着電に依れば馬來聯邦政府は麻、人絹其他織物關稅を左の如く改正し十五日公布、即日實施した

一、人絹其他繊維織物關稅從價四割二厘、英領品一割の現行關稅を外國品從價一割二厘又は毎ヤード五仙引上げ、英領品從價一割又は毎ヤード一仙五厘引上げ何れか高き從價十割に相當する迄引上げ

一、麻織物關稅從價一割二厘又は毎ヤード五仙引上げ、英領品從價一割又は毎ヤード一仙五厘引上げ何れか高き從價十割に相當する迄引上げ

一、麻糸關稅從價一割二厘又は毎ポンド五仙引上げ、英領品從價一割又は毎ポンド一仙五厘引上げ何れか高き從價十割に相當する迄引上げ

一、麻織物關稅從價一割二厘又は毎ヤード五仙引上げ、英領品從價一割又は毎ヤード

◇―京……味―◇ 本東京に内本國際電線第門線の陸と帝都との間に在り線線の間である

比島政府―◇四隻の◇武裝監視船で

違反漁船を嚴重監視

本島から出漁する漁業法

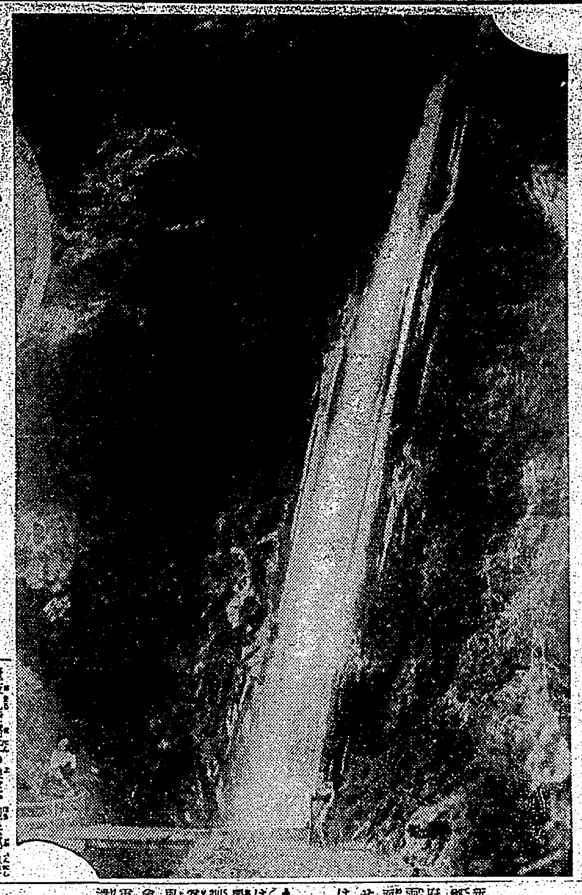

下淡水溪治水
本年度工事は

◇……六塊厝附近か……◇

四十五萬圓餘

高雄州下へ落つ

竹東郡の農事組合長會議

來る二十一、二兩日

新竹地方法院設置

きのふ代表者等が出北

平塚長官へ請願

公共浴場のプール開き

盛大に行はる

消防講習會

十九日公會堂で開催

半年振に歸高

惠福丸の漁夫遭難談

漂流中救助され

犬猿の兩巡査

子供の放火は嘘だけ

近く眞相判明か

金持の息子に化け

七回に亙り詐取す

赤兒の窒息

街の評判

新刊
雜誌
本日の學科
創刊號
少年少女向き
東京科學博物館後援
日本科學協會編輯
面白くて爲になる、グラフ式の見る雜誌
最新化學兵器講座
恐るべき毒ガスの知識
小林健介
海洋科學
吉少年諸君
鳩山一郎
「科學の日本」制作に就て
水野十三
新米小僧
普及祝賀會
水牛危篤
國旗を寄贈
軟式野球決勝戦
蘭陽
物議を醸しノーゲームとなる
公共浴場のプール開き
盛大に行はる
竹東郡の農事組合長會議
來る二十一、二兩日
新竹地方法院設置
きのふ代表者等が出北
平塚長官へ請願
出演豫選會
弓道爭覇戰
嘉義團優勝
出荷斡旋所開所
赤兒の窒息
街の評判

クラブ化粧品御愛用者へ

待優御者用愛・品粧化ブラク

賞懸大

スター好みの（流行新柄）錦紗壱千反贈呈

問題・スターは誰？お買物は何でせうか

実演はクラブ化粧品を愛用する有名なスターです。ある日、彼女達は街の化粧品店で愛用のクラブ化粧品を買ひ求めて来ました。スターは誰でせう？お買物は何でせう？

賞品

天　流行新柄　錦紗　一反宛　一千名
地　クラブはき白粉　一個宛　一萬名
人　クラブカテイ洗粉　何れか一個宛　又はクラブ煉歯磨(小)　三萬名

★應募規定★

一、栗○澄子さんは　日ヤケ止めに一番よい　クラブ○○クリーム
二、川○弘子さんは　近代女性に大評判の　○　○　白粉
三、伏○僖子さんは　歯を強く美しくする　クラブ　○　○

お答への用紙

御愛用のクラブ煉歯磨、クラブ美身クリーム、クラブ白粉の中何れかの外函の裏へ左の通り御記入の上、封書にして（三銭切手貼布）お送り下さい。

●御注意

一人で幾枚でも御應募が出來ます。多ければ多い程當選率がよくなります。但し一枚毎に答案を記入し一週に一枚宛別々に封じて御送り下さい。

答案の書き方

一、スターの名とお買物の品名（一つ以上）
二、あなたの御住所と御氏名と御年齢
三、クラブ化粧品をお買求めの販賣店の所と店名

●抽籤方法

正解者多數の際は、新聞社、通信社、業界新聞社及び所轄警察署お立合の上最も厳正公平に行ひます。

送り先

大阪市浪速區水崎町
中山太陽堂大懸賞係

締切　昭和八年九月十日

當選發表　昭和八年十月上旬

クラブ歯磨●クラブ白粉

クラブ化粧品ブラク

蓬萊の清算取引に買占賣崩しぜないか

産地が參加せぬと發達せぬ

堂島觀察團を迎へて（二）

櫻崎氏（堂島取引所理事長）　取引所の實務者として永年間所長の指揮をして來たが、取引所の實務者として永年間所長の指揮をして來たが、取引所の實務者として永年間所長の指揮をして來たが、

颱風圏内

(30)

畑耕一作
山田寧作畫

蠟人形 (六)

ゆつくりした歩調で、颱也はそこから右へ——銀座裏に出た。昼どきの銀座は人出で賑つてゐた。その家を出たのは、僅かの間だつた。その家の前に立つてゐたのは、ものの五分とは経つてゐなかつた。

颱也はネオンサインで書いた看板を見上げて、暫らくぼんやりと立つてゐた。

「いらつしやい。」

愛嬌よく迎へたが、女給はやゝ面つゆうだつた。

「や、ここを僕一人で占領してるのはいけない。君、どうです僕と一緒におなりなさつては？僕相手なしで暇まちながつてるところです。ここの勘定も、ちやくれないし。」

一個のボックスから愛をかけた紳士があつた。

「あら、いやしやうとしても、あなたのはうで、うるさいつて仰有いやありませんの？」

他の女給がロを突に、せる——

颱也は、ボックスから客はたてこんでゐた。テーブルもボックスも、空いてゐなかつた。

彼はロの中で呟いた。

「すつとお帰りになりますか？」

「いや、銀座へ出てくれ。」

「はい。」

自動車は走り出した。

颱也はまた例の如くクションに身を埋めて、眼を閉ぢた——

銀座裏の喫茶で、彼は呟いた。

「ふん、銀座へ出てくれ。」

「はい。」

自動車は走り出した。

颱也はまた例の如くクションに身を埋めて、眼を閉ぢた——

銀座裏の喫茶で、彼は呟いた。

「すつとお帰りになりますか？」

「いや、銀座へ出てくれ。」

「はい。」

自動車は走り出した。

颱也はまた例の如くクションに身を埋めて、眼を閉ぢた——

銀座裏の喫茶で、彼は呟いた。

「すつとお帰りになりますか？」

ンサインやイルミネーションや、五彩の灯火を撒き散しつつ暗闇が襲いかゝつてゐた。その中を、颱也は中折帽の縁を引きおろして、俯向き加減に歩いつた。

カフエーへ入るのでもなく、ダンスホールをのぞくのでもない。

たんの目的？ただの気まぐれな散歩なのか？

——と、彼はO百貨店の角まで来た。

やうやつとそこで停んだ。喫茶店を見つけた。

「入らう……」

彼はたにかうなづいた。煙草を出した。火をつけた。

「有難う。お邪つかへなければ。」

「どうぞ。」

「失礼します。」

——長也は彼と向き合つて腰をかけた。ミリオンダアを註文した。

しばらくの間に、その紳士との会話がはづんで来た。

またたくはじめての、見知らぬ同士らしい感じを隔人は持つてゐた——が、客にも、女給達にも注意こそ引かなかつたが——彼等の眼は、時々刻々に、合図のやうに、またたきかはされた。

今日のラヂオ プログラム

午前の部

【六・〇〇】朝の挨拶、ラヂオ体操
今日のお天気のお知らせ：気花測候所発表
【八・〇〇】全国気候通報（東京）
【九・三〇】家庭百科問答（放送局）
婦人とサラカリン（天気実況と天気概況）
【一〇・二〇】家庭料理献立（放送局）
小梅発表▽豚肉浪花焼▽鳴門ひびき
【一一・〇〇】日用品小売価格（臺北市西門市場発表、臺南市公示売価告知係発表、明日のプログラム発表）
【一一・五九】正午の時報（気象通報、臺北のみ）臺北測候所発表

午後の部

【〇・一〇】放送局風景（ニュース）
【〇・二〇】番組娯楽時間（レコード演奏、臺北のみ）マンドリン、サキソフオンを吹きつつ二人組つゝやいけない：ウイリアムス管絃楽団、三、ラヂロ四、カルドス：モツト管絃楽団の浪花節、【〇・二〇】番組娯楽時間（レコード演奏）（臺南のみ）管絃楽一、愛の挨拶（エルガー作曲）ビクター絃楽合奏団二、南部のユーモレスク（シルクレット作曲）ビクター交響楽団四、綾式のアリエ：ビクターサロン管絃楽団五、軍隊兵序曲（スッペ作曲）ビクター交響楽団六、ラ・パロマ（イラディエル作曲）七、ノスアルント作曲）リーガル管絃楽団
【一・〇〇】気候概報（臺南のみ）臺南測候所発表

夜間の部

【六・〇〇】子供の時間（臺北のみ）『芭蕉さまのおはなし』：総督府図書館に於て大槻
【六・〇〇】子供の時間（臺南のみ）独唱とピアノ独奏：臺南第二高等女学校生徒　一、独唱『四葉のクローバ』（吉丸一昌作詞、ロイテル作曲）浦氏芳卿　二、独唱『ニーナの死』（妹尾幸陽作詞、ベルゴレーゼ作曲）大木基子　三、独唱『母上様子は』（吉丸一昌作詞、ハイゼル作曲）加藤千喜子　四、ピアノ独奏ソナチネ作品三六ノ二（クレメンティ作曲）福氏第五、独唱『夜の夢』（西條八十作詞、藤田良作曲）浦氏金蓮　六、独唱『ドリゴのセレナード』（堀内敬三作詞、陳氏英　七、ピアノ独奏ソナチネ作品三十ノ二（ドゼック作曲）陳氏弥緑
【六・三〇】趣味講座（臺北のみ）私の野球：杉田虎守
【六・三〇】海の講座（臺南のみ）みなとの今昔：高雄築港出張所長山下築造
【七・〇〇】支那語講座（臺北）初等科、第四十九課：王瀛畝
【七・三〇】臺南第二中学校生徒実業奇談：一組演題
【七・三〇】国民（臺南のみ）呂之助、蝉男、松千代、デコ丸
【七・五〇】ピアノ独奏及朗読（臺北）：トルコ行進曲（モーツアルト作曲）二、荻窪曲、第五番（ベイバクハ作曲）藏洛祈　三、国歌曲、第一番、作品十八（シヨパン作曲）四、国歌曲、第二番作品三四ノ二（シヨパン作曲）五、国歌曲、第七番作品六四ノ二（シヨパン作曲）林陳琅　六、独奏、軍隊ポロネーズ、作品四十ノ一（シヨパン作曲）林陳琅、蔵洛祈
【八・三〇】時報（臺北）消防隊一、遊軍二、本能寺四、後の本能寺

【八・五〇】新日本音楽（臺北）一、政談曲イ、都の雪（島木赤彦作詞、久本玄智作曲）ロ、早春、紀貫之作詞、久本玄智作曲）頃佐藤芳子、尺八伴奏三浦岑山、都伴奈中村民雄、ヴアイオリン助奏林綺園　二、尺八合奏、都山流本曲：華麗六金蘭花山作曲）一部三戸岑山、二部堀切岑祥、三部明楽岑英　三、箏独合奏【四ロ入迎え田舎曲作曲）曲尺八一部の一、三原岑山、二部の二、明楽岑英、尺八二部堀切岑祥、第一部中村民雄、第二部今野静子ヴアイオリン林綺園、チエロ張水華
【九・〇〇】気候通報（臺北測候所発表、翌日ニュース（臺北のみ）放送局調査ニュース（臺南のみ）気象通報ニュース（臺南のみ）公示売価告知係発表、明日のプログラム発表）

ンミタリポに童児弱虚

四百四十餘醫學博士御推奨

胃腸の弱い子にポリタミンを服用させると、胃腸のはたらきをよくし、食慾をすゝめ食物の消化吸収を増進する。

血色の悪い子にポリタミンを用ひると、本剤中のアミノ酸は鉄剤と異り直接ヘモグロビンとなつて造血作用を行ひ、血色をよくする。

肉類や卵を多量に食べても丈夫になれない子に、ポリタミンを連用させると、消化を要せずそのまゝ体蛋白をつくり、体重を増加する。

即ちポリタミンは、虚弱な児童の體力増進、健康保持には最も適切な榮養劑である。

液狀ポリタミン
小瓶（金一四五五錢）
中瓶（金二四五〇錢）
大瓶（金四四五〇錢）
全國藥店にあり

「弱い子をもつ親たちへ」（無代進呈）
大阪市東區道修町
武田長兵衛商店

發賣元　武田長兵衛商店
製造元　大阪市東區道修町
開東代理店　小西新兵衛商店
製藥株式會社　大阪市東區道修町

絹レイヨン毛織毛絲麻等のお洗濯に

舶來品に優る純粋、徳用の削り石鹸

ミツワ・フレーク

舶來の削り石鹸は御承知の通り暴騰致しましたミツワ・フレークは其品質に於て舶來品に優り併もお値段は非常にお廉く御座います　折柄お洗濯の季節です　一層の御愛用を願上げます

ほてい屋・高島屋・松屋・松坂屋・三越・白木屋（いろは順）等の有名百貨店でも、各々之を特選品（各特大劵、定價金二十五錢）として大阪賣致して居ります。

其他、藥店、化粧品店、小間物店、文具店、洋品店、染料店、食料品店、荒物店、雜貨店、百貨店等で賣つて居ります

無き時は本劵へ（通貨本劵持ち）郵便切手代用三圓以下よろしく
東京市内は一劵にても早速配達

◎ミツワ石鹸本舗　丸見屋商店
東京・兩國（日本橋區米澤町）

醫專採狀 半分計

動脈硬化症の治療に「ヒポア」錠

（内服三一四日にして的確に血壓を下降す）（六〇錠入劵六日分金一圓七十錢）

醫學博士 原田氏（話の壓血高過）
内服藥 株式會社 三共本舗 東京

メヌマポマード

發溂たる

精神美の表現とでも言はうか　無帽主義者の頭髪を輕快にメヌマで整へたる　健康的で開放的で惡くないものだ

乾かない粘らない腐らない無類の品質！新鮮な感覺！清新な芳香！益し新人の要求を滿し得る美髪料はこれ以外にはない

旅行家の伴侶　チユーブ入　五十錢

M-38

畫 井田京美堂

血なまぐさい苗栗
一日に二件の殺人未遂
臺灣刀を揮って妻と外姑を斬る
猫いらずをのんで犯人派出所に自首

【新竹電話】十八日午後九時頃苗栗九八司馬代書人羅添水（㊒）で十八日夜八時半頃苗栗街田寮二八番徐氏林妹方にて自分の妻羅李氏玉蛍（二）と妻の母李徐氏林妹（七）の頭部外數ヶ所に臺灣刀で斬りつけ重傷を負はしめて自宅に逃げ帰り自首して出た男を同派出所で取調べると、右は苗栗街苗栗九八司馬代書人羅添水（㊒）で十八日夜八時半頃苗栗街田寮二八番徐氏林妹方にて自分の妻羅李氏玉蛍（二）と妻の母李徐氏林妹（七）の頭部外數ヶ所に臺灣刀で斬りつけ重傷を負はしめて自宅に逃げ帰り自首して出たものである。本人が犯行當時多量に猫いらずを呑んでゐた點、犯人犯人通の遺書があつた點より推して犯人を殺害した上自分も自殺する覺悟であつたと見られてゐる。動機は家庭の不和によるものらしく目下取調べ中である

【臺南十九日發電話】佐野學、鍋山貞親兩轉向共産黨首領は、昨年十月二十九日豫審終結決定で公判に附されたが、其の後東京市外巣鴨町の東京刑務所に收容されてゐたが、十九日午前十時半、同所より自動車にて、市ヶ谷區富久町の東京控訴院に護送され、同院第一號法廷に於て、午前十時半より、公判に附せられた。

【臺南十九日發電話】臺南州下の各地より、赤石、勝山、石川、羽鳥、相馬、武智、安保、郷本、松木氏等十四名、臨時召集を受けて、十九日午後一時半、臺南州廳に參集した

漢文臺灣日日新報

德美兩代表善於豹變
會議前途期待甚薄

倫敦十九日電。德國代表提出德國領土返還要求覺書。果然各國代表部。要求即時撤回。又德國代表部。聲明該覺書不過最高司令官之私見而已。舉多種有相。除哈陀博士等。僅願提出覺書。以求英國代表部。亦提案撤回。兩方各國不部。疑明此點底。暴露會議各國代表計較。及透露態度。悲有識者慨。日使會議空氣黑暗。開會後一週日。對於會議前途。物價加昇政策之渦中。科法國難以承諾。故瀨水安定協定不成。立之實。欲使法國負擔也。

仙臺強震
無甚被害

十九日仙臺電。十九日午前六時三十七分。仙臺地方強震。時計振子停止。櫃上之物墜落。市民皆出戶外。比前三陸大地震更弱。據仙臺觀測所發表。最大震幅十三耗四。總震動時間十二分。震源地乃仙臺東南東約百粁金華山海洋。

報告官城縣內海岸地方。家屋壁崩落。但無津浪之虞。

十五六分
已得通過

東京十九日電。丹那隧道歷史的爆破作業。乃如別項。由三土磯相。親押其鈕子。而告終了。平山熱海建設事務所長。十一時四十二分。照豫定。完全爆破。後十五、六分。人遂得通往。以長距離電話。

宋子文謀雄飛
排汪精衛黃郛勢力

十九日東京電。陸軍發表。宋子文爲發刻經濟會議。經由美國。渡英活躍。因小泉及杭俱五千萬弗成立奏效。大爲得意。謀將來雄飛。對於學良。曾退密使。欲使蓋東北軍結束黨爭。以援蔣團逐汪精衛。黃郛一派之勢力。

丹那隧道最後爆破
十六年間兩口貫通
三十鐵相押其鈕子

熱海十九日電。我交通史上。對大革命之丹那隧道貫通之日已到。常閻地下。蘇近代科學。及必死全力與大自然抗爭。惡戰苦鬪。已歷六年。遂告成功。午前十一時三十分。最所準備之本省爆破電線。由三土遞相之手。押其鈕子。爆音三度轟々。硝煙濛々。佈滿坑口。十六年之兩口。已得全通云。

中川總督
按廿六日著臺

十九日東京電。中川臺灣總督。偕桐山秘書官。二十二日午後九時四十五分發東京驛。二十三日乘神戶出帆。翌日九州。二十六日午後一時。抵基隆歸任。

阿部軍司令官等
舉行大將親任式

東京十九日電。眞崎本庄。阿部三中將大將親任式。及親補式。十九日午前十時。在宮中鳳凰間舉行。天皇陛下出御。齊藤首相侍立。賜親任勅語。御親授左記官記。又阿部司令官。因在任地。乃由陸軍省傳達。

陸軍中將從三位勳二等功四級　眞崎甚三郎
同　從三位勳一等功三級　本庄　繁
同　從三位勳一等　阿部　信行

任陸軍大將（各通）

陸軍大將從三位勳二等功四級　眞崎甚三郎

補軍事參議官

植田新參謀次長
十九日發令親任

十九日東京電。眞崎參謀次長。親任大將。凍補軍事參議官。後任決定植田中將。發令如左。

參謀本部附陸軍中將正四位勳一等功四級　植田　謙吉

任參謀次長

登非常時陸軍舞臺
植田將軍尚屬獨身

東京十九日電。新任參謀次長植田中將。已登非常時日米陸軍大舞臺。明治八年二月八日生於大阪府。乃騎兵出身逸材。本年五十九歲。尚屬獨身。以當貞夫軍醫名。歷任軍局補充部本部長。中國駐屯軍司令官。以第九師團長。出征上海。立後勳於江南。昨年四月二十九日。遭爆彈事件奇禍。傳聖斷降軍異名。感激凱旋。國民尚記憶之

佐野碩等
巧妙入俄
出席革命演劇

十九日東京電。日本共產黨首領佐野學。鍋山貞親由獄中聲明轉向。左翼陣營起一大波紋。蘇俄聯邦國際革命演劇同盟。正式代表。佐野碩。土方與志兩氏出席。此國際革命演劇同盟。網羅世界各國革命的演劇同盟。按昨年十一月七日開催。因日本代表不參加。故爲延期。然此次佐野。土方正式參加。六月上旬遂得開會。方佐野。土方旅券下附時。佐野惟許美國。土方僅許德意二國。然彼等。全以非合法的入俄。警視廳聞。彼等手段巧妙。似此事情。佐野。土方之歸國。殆已超結云。

羅大統領
弗價一時定安
眞價可疑

十八日倫敦電。羅水安定問題。最近英美法三國專門家。方造試案。即美國執拒絕的態度。據法國消息通。謂羅大統領。有無欲使弗價安定意。頗屬疑問。但美國欲避斷然拒絕之非難。欲使法國投入世界的報告總道省。三土磯相。正午以電話。對關係者表感謝意。

對馬檢察官
准予開缺

東京十九日辭令。

司法院檢察官　對馬郁之進

依願免本官

首相奏上政務

東京十九日電。齋藤首相十九日三大將親任式後。拜謁天皇陛下。奏上諸般政務。奉答種々御下問。同十一時十五分退下宮中。

汕頭金融恐慌
何時安定
曾田三井支店長談

滿船南華航路風山丸。去十四日破曉。入基隆港。厦門三井物產支店長曾田亮弼氏。於上海觀察旅行途次。談如左。

汕頭。自前封有之臺灣炭。以防奇獻金名義。徵收手數料五成解放。而滿洲產石炭。以國產品之故。彼以應分之容附爲條件。亦解放之。

開發東部經漁業
宜設大規模工場
以圖製品向上發達

督府水產試驗場兒玉技師爲視察東部沿岸經濟會議。十二日赴花蓮港。于隔屆大港口間各工場。以數日間。詳細實地視察。茲據同技師言同地經濟概況如左。

花蓮港廳下經濟製造工場多至二十餘處。其大部分粗笨。非科學的工場。較諸內地大遜色。唯花蓮港漁業組合所設置之「壓灣」共同製造工場。其設備雖有幾分不備。然以經濟工場。固屬理想的者。由品質向上。及製品統制上觀之。將都下群小工場。團結建設大規模工場。企圖產業合理化。乃斯業改善之一大急務。內地經濟花蓮港非經事。東部漁田經濟漁業。具有三百年。舊歷史。因拙于種々傳統及因襲。而欲實現工場合理化爲至難。然如東部地方。無此憂慮。各種產業開發。亦經就緒。如今日。乘此機會。建設大工場。實現合理化。信爲內不待論。卽內地亦未見之獨特者。而其製品加工法幼稚。品質不佳。不見遜步之跡。且全然不知副產物利用法。而放棄大有可利用之部分。內地工場。此製顧周到。廢物利用完全。殆無放棄部分。至爲合理化。次製品々質大自覺。蓋雖如何大宗生產。祭消費短少。則減却工業經濟價值。故于大宗生產。先對消費力。十分考慮。如製品々質向上。及需要之點先然。以此觀之。廳下之製品。大有改善餘地。要之東部地方。斯業開發之第一著。于產業合理化之下。排設大規模工場。乃東部模範工場。大可推獎也。又花蓮港總督府。曾經經濟調查會。異常好成績。迄今修了生百餘名。皆于廳下各工場從事。均有好結果。大可稱意也。

浣衣婦溺死

基隆市北社尾五一黃阿上之妻。黃余氏典妹。年五十一。去十七日午後五時許三兩一千五百圓。欲充新築工費。店舖建築預定地。卽永樂市場北畔。西末完成。卽已移入。一階店舖每月有二十五圓。二階小店舖二十五軒。每軒月租十四尺。深三丈九尺。二階小店舖五十三軒。深十五尺。二階四十四軒。深四十一尺。近域隙廂四軒。深四十八尺。可充百貨店。全部九十軒。合永樂市場資店計三百三十店。現時永樂町商業。因地理上關係。漸趨於衰平町方面。來年二月終新店舖完成後。其能全部招租與否。尚屬疑問。一消息通云々。

產組臺北州支會
主開農村更生展覽
按來月中開于宜蘭街

產業組合協會臺北州支會。以本年全爲產業組合大會。脚于獨立自助之精神。以偷安之事情。本會自夙立手段巧妙。土方之歸國。殆已超結云。

羅大統領
弗價一時定安
眞價可疑

十八日倫敦電。羅水安定問題。最近英美法三國專門家。方造試案。即美國執拒絕的態度。據法國消息通。謂羅大統領。有無欲使弗價安定意。頗屬疑問。但美國欲避斷然拒絕之非難。欲使法國投入世界的

基市豫防注射
第一回告畢
再施行第二回

基隆市。調炎及腸窒扶斯豫防注射。第一回。分經已者。鄭添泗。紀却示外若干名。于去十六日。先向

青木材木商
設製材場
受附近反對

大甲郡沙鹿青木材木商行。因欲增設製材。工場位置。擬以現置木材之場所改築。提出會議。設願書于郡當局。被郡却下。聞後更出爲交涉。似有能得許允之可能性。附近住民。頗慮及此後發動機音響之提拔。及木屑四飛。致火事等。極力反對。隨有此述關係者。郡添泗。紀却示外若干名。于去十六日。先向

金瓜石從業員爭議
欲以君子態度交涉
爭議團一邊談

金瓜石從業員爭議。因後去十八日。被囚送臺北監獄。邱兩刑事拘往。原因同同盟罷業。在元商工專校學校內。及共犯者謝玉泉二名。經已逮捕。自白犯行。連累者亦查明。野々田警部補。指揮下。

永樂市場新建完成
房租高貴未稅尚多
衞生施設猶有缺陷

臺北市永樂市場。四年前出運名署印之陳情書。向所述第一資店。卽磚盤本館之外。昨年十一月。又投工費四萬圓。新建第二資店二座於入口。坐西向東。第一資店南方。有甲號資店。西方有乙號。第三。丙號各資店。新建六座。計二百四十店。客月末完成。卽已移入販賣。店租每月有二十五圓。二十圓。十五圓。七圓五十錢各等。價頗不廉。未稅者尚多。今雖免然一新。而市場東口地不鋪裝。每遇降雨。通路泥濘。衞生施設。猶有未備也云。

萬華保儀大夫
準備繞境

來二十一日。萬華入船町新富町。八甲町。新起町若竹町。老松町人士。將依例迎接保儀大夫繞境。同地各區域中之迎神。以此回區域最爲廣汎。陣頭亦多。惟無附賞。又日前有明町之迎神。優勝旗爲查中。

金瓜石從業員爭議
欲以君子態度交涉
爭議團一邊談

金瓜石從業員爭議。因後去十八日。被囚送臺北監獄。邱兩刑事拘往。原因同同盟罷業。在元商工專校學校內。及共犯者謝玉泉二名。經已逮捕。自白犯行。連累者亦查明。野々田警部補。指揮下。

玉里銃器
密賣事件
不日送檢察

玉里支廳銃器密賣事件。主犯者賴阿石。年三十二。及共犯者謝玉泉二名。經已逮捕。自白犯行。連累者亦查明。野々田警部補。指揮下。

慣在車中爲盜

嘉義市北門町四丁目八七番地居住人陳篤法之妻陳氏。年三十三。前科二犯。竟于

嘉義
改造遺跡

南投郡名間庄人陳篤法之妻陳氏。年三十一。

南投小公校
陸上競技

既報南投郡體育會。主開國語講習所研究會。訂來二十三日午前。開于嘉東公學校。以國語講習所該本會。審判長爲臺中高等女學校教諭森豐彥氏。來賓及觀衆多數環觀於周圍之小丘。一時稱盛。是日爲臺者等。均蒸蒸場云。

羅東國講研究

臺北州敎化聯合會主開國語講習所研究會。訂來二十三日午前。開于羅東公會堂。入覆銷實品無類。計二千餘件。金額四千餘圓。

始政記念

十七日始政紀念日。午前八時。羅東神社。舉祭典。午後一時。在運動場。開陸上競技會。參加者。三百五十餘名。觀衆數千。

道傍植樹

南投郡下。國道新竹之道路。始於數年前。遲來漸次完成。惟樹苗等。多有朱就者。去十六日。有阿部幹土木課長。來自埔里。視察郡下植栽後。一泊而去云。

視察橋梁

臺中州下之道路。國道新竹。基隆消防自動車。第二〇一號。去十九日午前八時十分。由消防手。太田富次郎操縱。爲檢查防火栓。向旧寮町疾走中。至同町八十三番地之時。忽衝倒同町四十三番地田邊所勤務淺賀巡查二女敎子。三歲。負重傷云。

基市消防車
衝倒幼女

南投小公校
陸上競技

既報南投郡體育會。主開之小公學校職員陸上競技大會。於十八日上午八時三十分。開於草屯運動場。爲中心。並就講習所經理所。其他國語普及等諸研究會審判長爲臺中高等女學校教諭森豐彥氏。來賓及觀衆多數環觀於周圍之小丘。一時稱盛。是日爲臺者等。均蒸蒸場云。

羅東國講研究

臺北州敎化聯合會主開國語講習所研究會。訂來二十三日午前。開于羅東公學校。以國語講習所該本會。審判長爲臺中高等女學校教諭森豐彥氏。來賓及觀衆多數環觀於周圍之小丘。一時稱盛。是日爲臺者等。均蒸蒸場云。

南庄畸形兒

竹南郡南庄鑛夫匪蓄眷之妻。於前月下旬。產下一男。前頭額上部兩側。生下兩塊肉瘤。各突出三寸餘。且各塊肉瘤上部。形成四窩之螺旋狀。附近一帶村民。以此謂新竹之奇形兒類似。目爲魁星轉世。往觀者衆。

凶手陳總
及傷案續報
拘關係者數名

既報嘉義市竹子腳人前科二犯陳總。年四十一。去十六日午後十時。携蓋獨刀。砍傷同所人蕭興榮。年四十八之左肩。重傷事件。卽由嘉義署。突間結果。兇手陳總。始自自因同所蕭獻。云有土地四甲。被興榮所占。心不能甘。託余行兇。且約余若受罪時。家事一切。當爲料理。爲其蕭獻。及被疑者數名。去十八日。均被嘉署召往。拘審中云。

兩無賴行兇

蕭北市蓬萊町六十一番地猪客木。年四十八。去十八日午前十時四十分。在港町一丁目工業株式會社砂利置場。被住所氏名不詳年二十前後之本島人二名。用蓑擔刀。斬傷右脚及右拇指。右肩。入太平町林醫院治療。全治要二箇月間。犯人逃去。我搜查中。

高雄靑果組
評議員會

高雄靑果同業組合。于二十日。開評議員會。更定來月開組合會。附議事項。一、七年度組合決算承認件。一、七年度組合業務報告件。一、定款一部變更件。

店舖組合
來月興工
將建九十店

永樂町店舖建築利用組合。由當灣建物會社設計中。按本月末完成。七月上中旬。卽可開工。便欲付諸工人入札。工費豫定十萬圓。昨年已低利貸金四萬圓。去十八日復再申請第二回低資金四萬五千圓。口數九百。總資金四萬五千圓。第一回借資每口十五圓。計數納一百三千五百圓。合低利資金。可充土地拂下代金。本月或來月中。欲再數納。來二回資金。一口十五圓。第二回資金。一口十五圓。欲充新築工費。店舖建築預定地。卽永樂市場北畔。西末完成。卽已移入。一階店舖每月有二十五圓。二階小店舖二十五軒。每軒月租十四尺。深三丈九尺。二階小店舖五十三軒。深十五尺。二階四十四軒。深四十一尺。近域隙廂四軒。深四十八尺。可充百貨店。全部九十軒。合永樂市場資店計三百三十店。現時永樂町商業。因地理上關係。漸趨於衰平町方面。來年二月終新店舖完成後。其能全部招租與否。尚屬疑問。一消息通云々。

基市豫防注射
第一回告畢
再施行第二回

基隆市。調炎及腸窒扶斯豫防注射。第一回。分經已者。鄭添泗。紀却示外若干名。于去十六日。先向

青木材木商
設製材場
受附近反對

大甲郡沙鹿青木材木商行。因欲增設製材。工場位置。擬以現置木材之場所改築。提出會議。設願書于郡當局。被郡却下。聞後更出爲交涉。似有能得許允之可能性。附近住民。頗慮及此後發動機音響之提拔。及木屑四飛。致火事等。極力反對。隨有此述關係者。郡添泗。紀却示外若干名。于去十六日。先向

南投
嘉義

被雷震斃

南投郡名間庄人陳篤法之妻陳氏。年三十一。前科二犯。竟于

南投
嘉義

改造遺跡

南投郡名間庄人陳篤法之妻陳氏。年三十一。

南投
嘉義

慣在車中爲盜

嘉義市北門町四丁目八七番地居住人陳篤法之妻陳氏。年三十三。前科二犯。竟于

時評

○

美國通牒償務諸國。親其踐欺有無乡券。措辭不同。用意亦異。諸國豈得而非之。況如法國之富。次於美國者哉。

○

卽如美國。原以其富。雄視世界。然其公社債。約有一千萬億弗。中屬外人有者。三百萬億弗。然亦決案公私債欺。是可爲。欺不可爲也。

○

夫民無信不立。國尤然之今也。諸國中。如德如俄。有可利用之部分。內地工場。此製顧周到。廢物利用完全。殆無放棄部分。至爲合理化。次製品々質大自覺。蓋雖如何大宗生產。祭消費短少。則減却工業經濟價值。故于大宗生產。先對消費力。十分考慮。如製品々質向上。及需要之點先然。以此觀之。廳下之製品。大有改善餘地。要之東部地方。斯業開發之第一著。于產業合理化之下。排設大規模工場。乃東部模範工場。大可推獎也。又花蓮港總督府。曾經經濟調查會。異常好成績。迄今修了生百餘名。皆于廳下各工場從事。均有好結果。大可稱意也。

凶手陳總
及傷案續報
拘關係者數名

既報嘉義市竹子腳人前科二犯陳總。年四十一。去十六日午後十時。携蓋獨刀。砍傷同所人蕭興榮。年四十八之左肩。重傷事件。卽由嘉義署。突間結果。兇手陳總。始自自因同所蕭獻。云有土地四甲。被興榮所占。心不能甘。託余行兇。且約余若受罪時。家事一切。當爲料理。爲其蕭獻。及被疑者數名。去十八日。均被嘉署召往。拘審中云。

兩無賴行兇

蕭北市蓬萊町六十一番地猪客木。年四十八。去十八日午前十時四十分。在港町一丁目工業株式會社砂利置場。被住所氏名不詳年二十前後之本島人二名。用蓑擔刀。斬傷右脚及右拇指。右肩。入太平町林醫院治療。全治要二箇月間。犯人逃去。我搜查中。

陸上競技

既報斗六街農事組合。歷此本年第二期稻作時。欲奬勵種藷蓬萊種。若希望蓬萊藷種者。按補助以成以內。希望者。可先急向街役場勤業係報明之也。

開磋商會

郡漢藥種商組合。去十七日午後七時。假斗六街區役場樓上。開于計畫本藥品行之件。開磋商會。

陸上競技

既報斗六郡教育會主催之郡下學校職員陸上競技會。去十八日午前八時。在于斗六尋常高等小學校運動場。有各內郡守等。被興常所占。心不能甘。託余行兇。且約余若受罪時。家事一切。當爲料理。爲其蕭獻。及被疑者數名。去十八日。均被嘉署召往。拘審中云。

奬勵蓬萊

(一)　第一万一千九百二十七號　(火曜日)　臺灣日日新報　昭和八年六月二十日

臺灣昌新報 夕刊

(第二版)　(原稿配達)　(明治卅一年五月九日第三種郵便物認可)

六月十九日

夕刊定期一個月金五拾錢

臺北市本町四丁目三十二番地　臺北市新報社　臺北一八五〇番　臺北市大正町二丁目一番地　臺北市大正町二丁目一番地　臺北市大正町二丁目一番地

轉向續出の折も折
佐野、土方兩君が入露
國際革命演劇同盟に出席
警視廳は彼等の歸國を許すまい

【東京十九日發電通】日本共産黨の巨頭佐野學、鍋山貞親兩氏が獄中から轉向を聲明して左翼陣營に一大衝動を與へた矢先に日本代表派遣を指令されたソヴエート聯邦の國際革命演劇同盟の正式代表として佐野學、土方與志兩氏が出發してゐるがこの所謂「モルト」と呼ばれる國際革命演劇同盟は世界各國の革命的演劇團體を網羅して昨年一月七日から開催される筈であつたが、日本代表の不參加のため延期されてゐたものである、然しこのたび佐野、土方の正式參加から六月上旬迄に開會された、所が佐野、土方の旅券下附に際しては佐野はアメリカ、土方はフランス、イタリー二國のみを通過され、然も土方はドイツ入國を拒絶されてゐるだけに彼等は全く非合法的に入露した譯でこれを知つた警視廳では彼等の巧妙なカムフラージに驚然としてゐる、かかる事情のため佐野、土方の歸國は殆ど絶望と見らるに至つた

松竹の桃色爭議
會社が切崩し開始
爭議團は新レビユー團を作ると意氣込む

【東京十八日發電通】松竹蒲田撮影所の桃色爭議團は十八日總會を開き會社側の心光會脫會者同じく千餘名の脫會者に會社に對し午前九時より各撮影所の撮影を開始するが特に女優の脫會者に對しては會社側は新レビユー團を結成すべく準備中なるものがある關係上女優の脫會を避けるため脫會者の脫退は絶對に認めず脫會者は解雇する旨正式に發表したが十七日これを七月三十一日まで延期延長するに決定した

不服從抗爭
吧に六週間中止

【ワルシヤワ十七日發電通】吧佐國民會議は二十五日以來吧に於ける不服從抗爭を六週間中止する旨正式に發表した

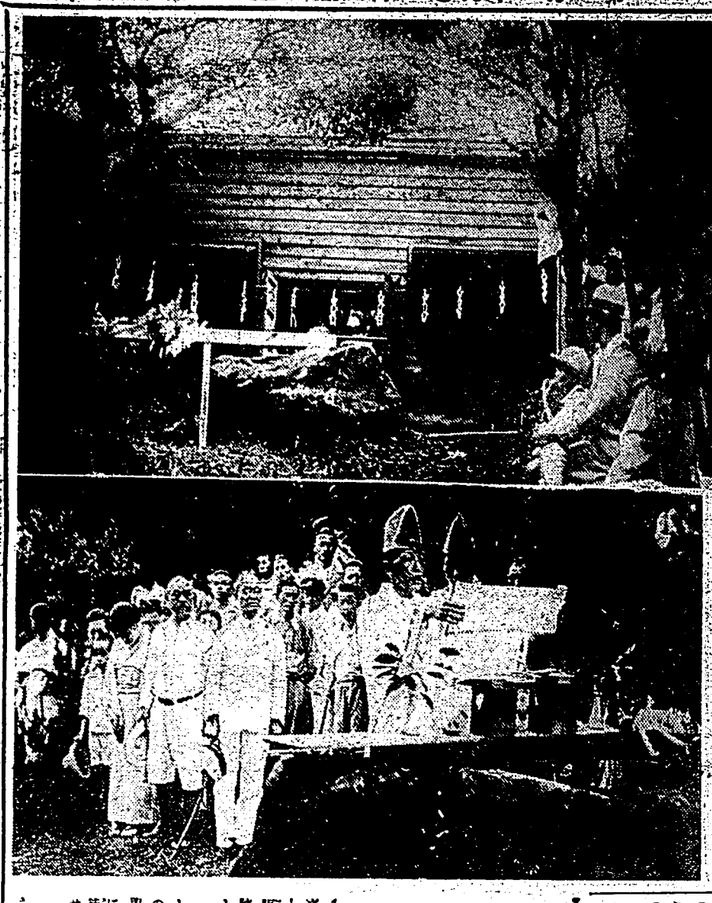

山小屋開き
上は山小屋下はその式

都市對抗野球
臺灣第一次豫選
二十四日から三日間、組合と出場選手名

第七回全日本都市對抗野球大會臺灣地方第一次豫選は二十四日から三日間嘉義新公園球場に於てリーグ戰によつて行はれるが組合せ及び出場選手名は左の如くである

第一日　嘉南一嘉中
第二日　嘉義一嘉南嘉中の勝者
第三日　嘉義一嘉南嘉中の勝者

（全嘉義團　監督中村秀、主將內堀誠軒、選手河崎殺雄、馮部忠雄、磯元政雄、松岡勝一郎、馬場利雄、米盛榮三、福里三郎、伊地知秀敏、福山昇、八文字勉、八田優、本田勝、新里吉清、蜂須賀榮造、松野昌多一、西川文雄、岩瀨綱次郎（マネージヤー）

（全嘉南團　監督中津川仁、選手、主吉村喬、宗正院、山口勝男、伊藤次郎、八幡久雄、船田盛治、小里一男、

楊杏佛を
暗殺の犯人
藍衣社系の者か

【上海十八日發電通】十八日朝宋慶齡のため暗殺された中央委員楊杏佛は南京政府から反

荒木中隊長戰死か
岩田部隊弔ひ合戰
殲滅的打擊を與ふ

【奉天十八日發電通】牛莊附近で獨立守備隊の荒木中隊苦戰し中隊長戰死すとの報に十七日大石橋を出動した岩田部隊は强行軍で同地に向ひ十八日午前瓦房店より出動したる〇〇機と協力して弔ひ合戰とばかり一擧擊滅を期し猛進に擊進中

【奉天十七日發電通】大房坨守備隊の荒木大尉は十七日午前九時半沙河鎭の西二キロの部落で匪賊二百餘と突發衝突したがこの戰鬪で隊長荒木大尉は名譽の戰死を遂げた外同地點少尉以下四名重傷を負つた

高橋少尉以下
四名重傷す

支那の一
國民皆兵主義

【上海十八日發電通】國民政府は抗日戰の失敗に鑑み國民皆兵主義を取るに決し七月國民政府會議で左の如く兵役法を公布した

兵役法

一、中華民國の男子は兵役の義務を有す

一、兵役を常備兵役と國民兵役に分つ

一、滿十八歲より四十五歲までの男子にして常備兵役に服せざるものは國民兵役に服し國民兵役は平時擬定された軍事教育を受け戰時は徵集を受くべし

一、常備兵役は志願者を試驗に依り採用し現役、豫備及び後備に編制し現役二年豫備及び後備各四年とす

一、國民兵役は現役を終りたる者及び志願者を訓練し其の年齡は滿二十歲より滿三十五歲までとす

一、國民兵役は平時一箇月以內の訓練を二回受くべし

一、國民兵役は戰時徵集を受くべし

一、常備兵役の現役を終りたる者は國民兵役に編入す

一、國民兵役の現役を終りたる者は後備兵役に編入す

一、後備兵役は戰時徵集を受くべし

一、常備

連續殘月譜

（214）

志乃田紬司作
清水三重三畫

尺八の音（ここ）

それは、確かに、その響音を、町人と聞いたからだ。

武士とは思へぬ言葉の調子、武士とは思へぬ言葉の調子、武士なら、ならずものなら、駄三には慣らしかつた。が、町人なら、ならずものなら、駄三とて、決して負けをとるものではない。

「無いと云つたら、ありません」

「嘘云ふねえ」

曲者の台詞は前へ、ぐん〳〵米る。

が、駄三は、平氣になつた。

そして、悪氣を催いだ。

月が、丁度、折よく、雲間から一つ、と出たやうだ。

駄三、凝つと凄りを見廻した。

そして、曲者の顔を、凝つと見詰め直した。

「太つてる」

と感じた。

「突き飛ばしてやらう」

とも思つた。

それも、ほんの、一瞬間の事であつた。

そして。

「馬鹿つ！」

と叫ぶ。

「おい、お前は、三千六百五十日も喰らやないか」

「な、なんだと！」

狼狽した曲者、刀を下げて、駄三を見て。

「なあーんだ、駄ちゃんか」

六月の新譜

コロンビア

洋樂之部

今月の洋樂は、大體粒を揃つてゐるものはワインカルトナーの指揮した第五シムフォニーで纏めて初めて全曲の眞價を發揮するものである。今年度の名盤である。其の他ワインガルトナーの指揮した「ウエーバーの舞踏への勧誘」ロイアル・ハワイアンバンドの「アロハ・オエ」と「鳥の歌」歌れ、絃樂合奏「ドレミ」の地方色豊かな歌ひぶりに十一曲の田舎唄は二つ三つ珍玉の如き感がある。カントループのオーケストレションは之等の民謡の本質を摑んでゐる。

ウッド歌の指揮による「アラビアンブルク組曲第三番」は特別力のある古典味あるもの。ヒローの自作自指揮した「世界の讃歌」は此の曲の最初のレコードとして更に歌味が深い。

カサドスのショパンの「バラード第一番」は此のピアニストの真價を發揮したもので落ち着いたショパンの「魂」を感じて名演奏と云へやう。

ニノン・ヴアランとカイルベラの「カルメン」の絃曲は管絃樂の名演奏の醍醐味である。

通俗曲ではマドリンとカイオリンを使つたナポリ管絃樂團の「陽れりソレントへ」と「伊太利の歌」ハワイアン・ギターのメロナイー演奏の「お嬢さん」ロイアル・ハワイアンバンドの「アロハ・オエ」と「鳥の歌」歌れ、絃樂合奏「ドレミ」の地方色豊かな歌ひぶりに十一曲の田舎唄は二つ三つ珍玉の如き感がある。カントループのオーケストレションは之等の民謡の本質を摑んでゐる。

名家敗退將棋

（九）

（鈴木氏「一回勝二人目」）

四段△樋口義雄
平手先
四段▲鈴木禎一

△三八銀▲七七銀△四七銀▲六七銀△五二金▲六三歩成△六六歩▲同角成△五五角▲五二金▲同玉△五一金▲同角成△四一桂▲七二銀迄て鈴木の勝

△樋口氏（特別）　金桂歩歩

九 八 七 六 五 四 三 二 一

（圖は前局指了迄の局面）

▲鈴木氏（特別）　銀銀歩歩歩

▲樋口四段は、三八銀の所で實は投げたい様な氣がした王の形ちは悪い。武器が少ないので到底、けません。

▲鈴木四段目で、六七銀は手順く受けて居るので攻めの力は充分であります。

▲樋口四段は、六五金はよい様でも五二と、自玉が絶對に寄められなくなりました中盤では相當面白かつたが駒得となつた後はよい所がありません。

▲大崎八段評、本局は四段同志と云ふよりも實力が伯仲してゐるので私は特に興味を持つてゐたが後想通り却々面白い將棋であつた併し細かく味ふと鈴木君が二五飛と出た手は當然三五歩と突くべきであつて其の調ちの點に先の勝を失つて逸脱機会となつたが五五歩が惡かつた點に鈴木君に三四歩と取られ二二歩と桂を攻められ同金と取つて防禦が薄くなつては殆んど大勢は決したと云ふべきで樋口君が怠せずに努力したが位置の點に駒得となつて大勢は決した其間の駒運びは實に見るべきものがあつて觀者の御參考となつたであらう

公開欄

國民はなぜ不當を鳴らさぬ

石花生

◇日印通商條約の廢棄、エジプト領事關係の引上、西アフリカ關稅互惠條約の廢棄と、立て續けの日貨排斥をやつた擧句に、今度は英領民地の全部に互つて輸入防止の網を張らうといふ、日本國民は何故に此の屈辱然起つてゐるのであらうか、九・八事變以來我が當局の對外方針が自主的外交の本然に立て居ることが出來たのは、それは皆九千萬同胞によつて支持される國民外交であつたからである。

◇然るに今日の我が國民は聯盟脱退て一時に氣が拔けてしまつたのか、それとも餘り長く苛め易い性急民族の本性を發揮してはやく軟弱不振力を失つてしまつたのか、今次の經濟會議に際しても石井、深井の兩全權を送るに當つて、かの松岡代表を送つた當時の半分の意氣込みもないやうだ、由來我が國人は軍事關係の問題だと大いにヤッキとなつて力瘤を入れるが、經濟關係の問題になると至つて冷淡であるこれは國民一般の頭に經濟の通念的知識が缺乏てゐないせいでもあらうが、矛だし間違つた考へであると思ふ、かの人選の點では軍事問題は國民全般の問題であつて、經濟問題は小數財閥であると位にしか考へられてゐぬらしい、これではまるで天と地を引つくり返したやうなアベコベの考へである

◇財界の不況と人口過剰に行きなやむ非常時日本に取つては流石は手段もあり經濟は目的であるかくて亡日本國家は瀕死生命線の必然性を缺き世界に向つて主張すべき理由があるのだ、我が國人の國運に對しこの事情がまだハッキリと呑み込めてゐぬらしい、それだから軍事關係の外交問題になるとどこの空を風が吹くといふ風に渡し込んでゐるのだ、軍事外交が自主的外交の眞面目を發揮して若干の成功をかち得たとしても、經濟外交がそのあとから大穴をあけたしたならば、結局その效能はゼロに歸してしまふ

◇今や經濟軍會議も開催されてゐる、この時に際してわれわれは英國の日本に與へた國際的非禮を缺々と反駁して、われらの送案を醒してやらねばならぬ、而してそれが英京ロンドンに三面六臂の奮闘を續ける我國代表に對する最大の聲援である

七月新譜

ビクター
レコード

六月廿日發賣

オルソフォニック吹込みによる鍛正なる原音の再生、作歌、作曲、演奏者共に一流の藝術家によるビクターレコードを御愛顧下さい

貓の曲　納利
常磐津　夕霧　宮内省樂部
テノール唱　なつかし故郷　松尾太夫
ソプラノ唱　アロハ・オエ　園原袈江
蝶々夫人　喜波貞子
蠱惑の曲　惑　萩野綾子
浪花節　白露に寂しさに　春竹つばめ次夫
歌澤　尺八　阿古屋琴賞めの段　傘相れて來た（花言葉）　田住ふみ子
千鳥の曲　今井慶松
ヴアイオリン獨奏　悲しみの天使　橋本國彦
錦琴伴奏　琵琶　丸水藤錦猿
獨唱　女馬童子　竹田文子
獨唱　山路越えて　佐藤千夜子
重唱　美歌　花よりもめでに　第山混聲合唱團
落語　仔やれうさぎ　中山梶子
〃　犬のまごころ　本多信子
學校劇　お芝居　東京子供音樂會員

流行歌

大島おけさ　勝太郎
燃える御神火　藤山一郎
戀もの　小林千代子
かけても　田住ふみ子
廻る世の中　徳山・小林香
大阪地下鐵行進曲　大阪地下鐵小唄　徳山・小林香
三十三間堂　小唄　勝太郎
茶や　丸山貞雄
細雨は叫ぶ　藤山一郎
枯れすすき　小唄　勝太郎

浪花節

本庄將軍　島々木米若
村井長庵　木村友衛
大竹の朝風呂　吉田奈良丸

講談　高野長英　大島伯鶴
落語　カフエー夜話　春風亭柳橋
歌曲　公の歌　藤山一郎
映畫主題歌　四家文子　曾我しげれる

舞踊組曲　鋼琴の歩み　グロフイエフ
トッカータ　ハ調　バッハ　コーク彈奏
セレナード　ド調　（クライス）　セレナード　ヘ調　（クライス）
歌劇「アイーダ」より　凱旋行進曲　（ヴエルデイ）
歌劇「アナクレオン」序曲　（ケルビニ）
ドウビヨンニカー　（ウエストホルホコン）　交響曲　第三番　ハ長調　（ベートーベン）
交響曲　第二番　ヘ長調　（シューベルト）
アヴエ・マリア　（シューベルト）
マツルカ曲集　（タンスマン）
セレナード　ド調　（シューベルト）
歌劇「トロヴアトーレ」より　アンヴイル合唱　（ヴエルデイ）
私の大切なものは取らないで頂戴　（ヴエルデイ）
アンヴイル合唱　野咲さの雛子　（ファンテン曲）
ハープ　サンタンデルの踊り　（スペイン舞曲）

協奏曲　第一番　ロ短調　（ショパン）
ピアノ獨奏　ハンガリー狂詩曲　第九番　（リスト）
ピアノ獨奏　ハンガリー狂詩曲　第二番　（リスト）
協奏曲　第二番　ロ短調　（ブラームス）
ヴアイオリン獨奏　ニ短調　（バッハ）
ピアノ獨奏　ハンガリー狂詩曲　第十四番　（リスト）
ピアノ獨奏　ハンガリー狂詩曲　第六番　（リスト）
ピアノ獨奏　ハンガリー狂詩曲　第二番　（リスト）
ピアノ獨奏　ハンガリー狂詩曲　第十二番　（リスト

漢文 臺灣日日新報

或主比率根本檢討 或主犧牲精神協調 或謂其宗旨在護資本主義 如關稅利害區區不甚期待

面方界政我 議會濟經對

十九日東京電。世界經濟會議閉會後。經過一週間。會議組織。議案等。漸次明白。本邦政界各方面態度如左。

政友會前田政務調查會長談。會開到國協調主義之高明。給各般經濟政策。國家主義對立。別無緩和。會議前途悲觀。實所遺憾。國際協調。本邦亦以爲理想。然際此要認識世界情勢。必要覺悟苦闘。而爲之備。歐洲國之有成。國防之充實。國民經濟之調查。三者常望於念頭。對各議案。欲決態度。現狀漸兌比率決定。須視爲二十弗。乃至二十五弗。更達觀我財政之必然傾向此率決定。亦要根本慎重檢討也。

民政黨松田幹事長談。關稅降下。原則承認。願本邦比之各國底。降下之率尚有論議餘地。漁兌問題。日英美至何程度。決定其率。關係重大。此際要決之要望。望今後各國。無分爾我。發揮互讓及犧牲之精神。相與協調。所爲世界各種事項。皆得良好結論。以克服世界之不況也。

國民同盟小山谷藏氏談。世界經濟會議。其目的既在擁護資本主義。不得乡言。所期待。今世界苦於金之偏在。苟從政治理由。給款於美國。不況金深。然感依然枯渴。亦不便簡單行。此有一大障碍。關稅問題。苟欲具體解決。利害各國關稅一律一割降下案。非美國代表部正式提案。其辟如左。

一、中華民國男子。有兵役義務。

一、兵役分常備兵役。國民兵役。

一、滿十八歲。至四十五歲之男子。不服常備兵役者。服國民兵役。國民兵役。照平時規定。

一、受軍事教育。戰時徵集之。

一、常備兵役。照志願者試驗採用。分現役豫備及後備。

一、本法施行期日。別下命令決之。

楊氏爲公遇害

上海消息。去十八日朝。兇漢暗殺中央委員兼研究院訓院長楊杏佛。其遇害理由。在南京政府頗對反對派。施行强力政策。暗黑政治。而常反對。藍衣社系。頗憤慨之。遂至於

故孫氏大亞細亞主義

由各地華僑提倡宣傳 發老同志敬告同胞書

其七

▲中華蘇維埃政府乃由中國共產主義而組成者。成於民國二十年十一月七日。四蘇俄革命紀念當日。首都江西省瑞金。以南湖。安徽。河南江西。爲其中心區域。統治一億二千萬之工農民衆。其軍隊有先鋒隊。婦女遊擊隊。紅軍等。數約十七萬六千。宣言欲打消國民黨政府。自民國十九年起。至於今日。前後計共五次。其第五次動員軍隊六十萬人。月支軍費千八百萬圓。運用各種新式武器。其結果總是無效。紅軍勢力。且日以增加。

其八

▲共匪由政治腐敗。依第四次討共。念漢謀軍長報告。論匪軍之發生。實出於政治之腐敗。江西本來民風純朴。我黨政府。當私職之下。因協先總理。已臨。四十年來。對于建國之行事與言論。及對於中日關係政策。屢訓示當人。民國十三年十一月二十八日本的解決也。皆中央地方負責當局。日催徵募只堪內戰。不能禦侮之軍隊。爲其私人野心工具。國家無效。紅軍勢力。且日以增加。

其九

▲結論　中國今日。絕無法治。絕無人權之可言。此乃中國惟一之出路也。我敬愛之全國同胞。現在之危險。已臨。四思以前。與現在之錯謬。不能不重讀總理遺囑。今日兩國間困難問題之根本的解決也。皆中央地方負責當局。日催徵募只堪內戰。不能禦侮之軍隊。爲其私人野心工具。國家無效。紅軍勢力。且日以增加。

其十

▲共匪由政治腐敗。依第四次討共。念漢謀軍長報告。論匪軍之發生。實出於政治之腐敗。江西本來民風純朴。我黨政府。當私職之下。因協先總理。已臨。四十年來。對于建國之行事與言論。及對於中日關係政策。屢訓示當人。民國十三年十一月二十八日本的解決也。皆中央地方負責當局。日催徵募只堪內戰。不能禦侮之軍隊。爲其私人野心工具。國家無效。紅軍勢力。且日以增加。

故孫氏大亞細亞主義

由各地華僑提倡宣傳 發老同志敬告同胞書

其七

▲中華蘇維埃政府乃由中國共產主義而組成者。成於民國二十年十一月七日。四蘇俄革命紀念當日。首都江西省瑞金。以南湖。安徽。河南江西。爲其中心區域。統治一億二千萬之工農民衆。其軍隊有先鋒隊。婦女遊擊隊。紅軍等。數約十七萬六千。宣言欲打消國民黨政府。自民國十九年起。至於今日。前後計共五次。其第五次動員軍隊六十萬人。月支軍費千八百萬圓。運用各種新式武器。其結果總是無效。紅軍勢力。且日以增加。

其八

▲共匪由政治腐敗。依第四次討共。念漢謀軍長報告。論匪軍之發生。實出於政治之腐敗。江西本來民風純朴。我黨政府。當私職之下。因協先總理。已臨。四十年來。對于建國之行事與言論。及對於中日關係政策。屢訓示當人。民國十三年十一月二十八日本的解決也。皆中央地方負責當局。日催徵募只堪內戰。不能禦侮之軍隊。爲其私人野心工具。國家無效。紅軍勢力。且日以增加。

其九

▲結論　中國今日。絕無法治。絕無人權之可言。此乃中國惟一之出路也。我敬愛之全國同胞。現在之危險。已臨。四思以前。與現在之錯謬。不能不重讀總理遺囑。今日兩國間困難問題之根本的解決也。皆中央地方負責當局。日催徵募只堪內戰。不能禦侮之軍隊。爲其私人野心工具。國家無效。紅軍勢力。且日以增加。

其十

▲共匪由政治腐敗。依第四次討共。念漢謀軍長報告。論匪軍之發生。實出於政治之腐敗。江西本來民風純朴。我黨政府。當私職之下。因協先總理。已臨。四十年來。對于建國之行事與言論。及對於中日關係政策。屢訓示當人。民國十三年十一月二十八日本的解決也。皆中央地方負責當局。日催徵募只堪內戰。不能禦侮之軍隊。爲其私人野心工具。國家無效。紅軍勢力。且日以增加。

其十一

▲共匪由政治腐敗。依第四次討共。念漢謀軍長報告。論匪軍之發生。實出於政治之腐敗。江西本來民風純朴。我黨政府。當私職之下。因協先總理。已臨。四十年來。對于建國之行事與言論。及對於中日關係政策。屢訓示當人。民國十三年十一月二十八日本的解決也。皆中央地方負責當局。日催徵募只堪內戰。不能禦侮之軍隊。爲其私人野心工具。國家無效。紅軍勢力。且日以增加。

其十二

▲共匪由政治腐敗。依第四次討共。念漢謀軍長報告。論匪軍之發生。實出於政治之腐敗。江西本來民風純朴。我黨政府。當私職之下。因協先總理。已臨。四十年來。對于建國之行事與言論。及對於中日關係政策。屢訓示當人。民國十三年十一月二十八日本的解決也。皆中央地方負責當局。日催徵募只堪內戰。不能禦侮之軍隊。爲其私人野心工具。國家無效。紅軍勢力。且日以增加。

其十三

▲共匪由政治腐敗。依第四次討共。念漢謀軍長報告。論匪軍之發生。實出於政治之腐敗。江西本來民風純朴。我黨政府。當私職之下。因協先總理。已臨。四十年來。對于建國之行事與言論。及對於中日關係政策。屢訓示當人。民國十三年十一月二十八日本的解決也。皆中央地方負責當局。日催徵募只堪內戰。不能禦侮之軍隊。爲其私人野心工具。國家無效。紅軍勢力。且日以增加。

其十四

▲共匪由政治腐敗。依第四次討共。念漢謀軍長報告。論匪軍之發生。實出於政治之腐敗。江西本來民風純朴。我黨政府。當私職之下。因協先總理。已臨。四十年來。對于建國之行事與言論。及對於中日關係政策。屢訓示當人。民國十三年十一月二十八日本的解決也。皆中央地方負責當局。日催徵募只堪內戰。不能禦侮之軍隊。爲其私人野心工具。國家無效。紅軍勢力。且日以增加。

其十五

▲共匪由政治腐敗。依第四次討共。念漢謀軍長報告。論匪軍之發生。實出於政治之腐敗。江西本來民風純朴。我黨政府。當私職之下。因協先總理。已臨。四十年來。對于建國之行事與言論。及對於中日關係政策。屢訓示當人。民國十三年十一月二十八日本的解決也。皆中央地方負責當局。日催徵募只堪內戰。不能禦侮之軍隊。爲其私人野心工具。國家無效。紅軍勢力。且日以增加。

其十六

▲共匪由政治腐敗。依第四次討共。念漢謀軍長報告。論匪軍之發生。實出於政治之腐敗。江西本來民風純朴。我黨政府。當私職之下。因協先總理。已臨。四十年來。對于建國之行事與言論。及對於中日關係政策。屢訓示當人。民國十三年十一月二十八日本的解決也。皆中央地方負責當局。日催徵募只堪內戰。不能禦侮之軍隊。爲其私人野心工具。國家無效。紅軍勢力。且日以增加。

其十七

▲共匪由政治腐敗。依第四次討共。念漢謀軍長報告。論匪軍之發生。實出於政治之腐敗。江西本來民風純朴。我黨政府。當私職之下。因協先總理。已臨。四十年來。對于建國之行事與言論。及對於中日關係政策。屢訓示當人。民國十三年十一月二十八日本的解決也。皆中央地方負責當局。日催徵募只堪內戰。不能禦侮之軍隊。爲其私人野心工具。國家無效。紅軍勢力。且日以增加。

其十八

▲共匪由政治腐敗。依第四次討共。念漢謀軍長報告。論匪軍之發生。實出於政治之腐敗。江西本來民風純朴。我黨政府。當私職之下。因協先總理。已臨。四十年來。對于建國之行事與言論。及對於中日關係政策。屢訓示當人。民國十三年十一月二十八日本的解決也。皆中央地方負責當局。日催徵募只堪內戰。不能禦侮之軍隊。爲其私人野心工具。國家無效。紅軍勢力。且日以增加。

其十九

▲共匪由政治腐敗。依第四次討共。念漢謀軍長報告。論匪軍之發生。實出於政治之腐敗。江西本來民風純朴。我黨政府。當私職之下。因協先總理。已臨。四十年來。對于建國之行事與言論。及對於中日關係政策。屢訓示當人。民國十三年十一月二十八日本的解決也。皆中央地方負責當局。日催徵募只堪內戰。不能禦侮之軍隊。爲其私人野心工具。國家無效。紅軍勢力。且日以增加。

其二十

▲共匪由政治腐敗。依第四次討共。念漢謀軍長報告。論匪軍之發生。實出於政治之腐敗。江西本來民風純朴。我黨政府。當私職之下。因協先總理。已臨。四十年來。對于建國之行事與言論。及對於中日關係政策。屢訓示當人。民國十三年十一月二十八日本的解決也。皆中央地方負責當局。日催徵募只堪內戰。不能禦侮之軍隊。爲其私人野心工具。國家無效。紅軍勢力。且日以增加。

其二十一

▲共匪由政治腐敗。依第四次討共。念漢謀軍長報告。論匪軍之發生。實出於政治之腐敗。江西本來民風純朴。我黨政府。當私職之下。因協先總理。已臨。四十年來。對于建國之行事與言論。及對於中日關係政策。屢訓示當人。民國十三年十一月二十八日本的解決也。皆中央地方負責當局。日催徵募只堪內戰。不能禦侮之軍隊。爲其私人野心工具。國家無效。紅軍勢力。且日以增加。

其二十二

▲共匪由政治腐敗。依第四次討共。念漢謀軍長報告。論匪軍之發生。實出於政治之腐敗。江西本來民風純朴。我黨政府。當私職之下。因協先總理。已臨。四十年來。對于建國之行事與言論。及對於中日關係政策。屢訓示當人。民國十三年十一月二十八日本的解決也。皆中央地方負責當局。日催徵募只堪內戰。不能禦侮之軍隊。爲其私人野心工具。國家無效。紅軍勢力。且日以增加。

其二十三

▲共匪由政治腐敗。依第四次討共。念漢謀軍長報告。論匪軍之發生。實出於政治之腐敗。江西本來民風純朴。我黨政府。當私職之下。因協先總理。已臨。四十年來。對于建國之行事與言論。及對於中日關係政策。屢訓示當人。民國十三年十一月二十八日本的解決也。皆中央地方負責當局。日催徵募只堪內戰。不能禦侮之軍隊。爲其私人野心工具。國家無效。紅軍勢力。且日以增加。

其二十四

▲共匪由政治腐敗。依第四次討共。念漢謀軍長報告。論匪軍之發生。實出於政治之腐敗。江西本來民風純朴。我黨政府。當私職之下。因協先總理。已臨。四十年來。對于建國之行事與言論。及對於中日關係政策。屢訓示當人。民國十三年十一月二十八日本的解決也。皆中央地方負責當局。日催徵募只堪內戰。不能禦侮之軍隊。爲其私人野心工具。國家無效。紅軍勢力。且日以增加。

其二十五

▲共匪由政治腐敗。依第四次討共。念漢謀軍長報告。論匪軍之發生。實出於政治之腐敗。江西本來民風純朴。我黨政府。當私職之下。因協先總理。已臨。四十年來。對于建國之行事與言論。及對於中日關係政策。屢訓示當人。民國十三年十一月二十八日本的解決也。皆中央地方負責當局。日催徵募只堪內戰。不能禦侮之軍隊。爲其私人野心工具。國家無效。紅軍勢力。且日以增加。

其二十六

▲共匪由政治腐敗。依第四次討共。念漢謀軍長報告。論匪軍之發生。實出於政治之腐敗。江西本來民風純朴。我黨政府。當私職之下。因協先總理。已臨。四十年來。對于建國之行事與言論。及對於中日關係政策。屢訓示當人。民國十三年十一月二十八日本的解決也。皆中央地方負責當局。日催徵募只堪內戰。不能禦侮之軍隊。爲其私人野心工具。國家無效。紅軍勢力。且日以增加。

其二十七

▲共匪由政治腐敗。依第四次討共。念漢謀軍長報告。論匪軍之發生。實出於政治之腐敗。江西本來民風純朴。我黨政府。當私職之下。因協先總理。已臨。四十年來。對于建國之行事與言論。及對於中日關係政策。屢訓示當人。民國十三年十一月二十八日本的解決也。皆中央地方負責當局。日催徵募只堪內戰。不能禦侮之軍隊。爲其私人野心工具。國家無效。紅軍勢力。且日以增加。

其二十八

▲共匪由政治腐敗。依第四次討共。念漢謀軍長報告。論匪軍之發生。實出於政治之腐敗。江西本來民風純朴。我黨政府。當私職之下。因協先總理。已臨。四十年來。對于建國之行事與言論。及對於中日關係政策。屢訓示當人。民國十三年十一月二十八日本的解決也。皆中央地方負責當局。日催徵募只堪內戰。不能禦侮之軍隊。爲其私人野心工具。國家無效。紅軍勢力。且日以增加。

其二十九

▲共匪由政治腐敗。依第四次討共。念漢謀軍長報告。論匪軍之發生。實出於政治之腐敗。江西本來民風純朴。我黨政府。當私職之下。因協先總理。已臨。四十年來。對于建國之行事與言論。及對於中日關係政策。屢訓示當人。民國十三年十一月二十八日本的解決也。皆中央地方負責當局。日催徵募只堪內戰。不能禦侮之軍隊。爲其私人野心工具。國家無效。紅軍勢力。且日以增加。

其三十

▲共匪由政治腐敗。依第四次討共。念漢謀軍長報告。論匪軍之發生。實出於政治之腐敗。江西本來民風純朴。我黨政府。當私職之下。因協先總理。已臨。四十年來。對于建國之行事與言論。及對於中日關係政策。屢訓示當人。民國十三年十一月二十八日本的解決也。皆中央地方負責當局。日催徵募只堪內戰。不能禦侮之軍隊。爲其私人野心工具。國家無效。紅軍勢力。且日以增加。

其三十一

▲共匪由政治腐敗。依第四次討共。念漢謀軍長報告。論匪軍之發生。實出於政治之腐敗。江西本來民風純朴。我黨政府。當私職之下。因協先總理。已臨。四十年來。對于建國之行事與言論。及對於中日關係政策。屢訓示當人。民國十三年十一月二十八日本的解決也。皆中央地方負責當局。日催徵募只堪內戰。不能禦侮之軍隊。爲其私人野心工具。國家無效。紅軍勢力。且日以增加。

其三十二

▲共匪由政治腐敗。依第四次討共。念漢謀軍長報告。論匪軍之發生。實出於政治之腐敗。江西本來民風純朴。我黨政府。當私職之下。因協先總理。已臨。四十年來。對于建國之行事與言論。及對於中日關係政策。屢訓示當人。民國十三年十一月二十八日本的解決也。皆中央地方負責當局。日催徵募只堪內戰。不能禦侮之軍隊。爲其私人野心工具。國家無效。紅軍勢力。且日以增加。

其三十三

▲共匪由政治腐敗。依第四次討共。念漢謀軍長報告。論匪軍之發生。實出於政治之腐敗。江西本來民風純朴。我黨政府。當私職之下。因協先總理。已臨。四十年來。對于建國之行事與言論。及對於中日關係政策。屢訓示當人。民國十三年十一月二十八日本的解決也。皆中央地方負責當局。日催徵募只堪內戰。不能禦侮之軍隊。爲其私人野心工具。國家無效。紅軍勢力。且日以增加。

其三十四

▲共匪由政治腐敗。依第四次討共。念漢謀軍長報告。論匪軍之發生。實出於政治之腐敗。江西本來民風純朴。我黨政府。當私職之下。因協先總理。已臨。四十年來。對于建國之行事與言論。及對於中日關係政策。屢訓示當人。民國十三年十一月二十八日本的解決也。皆中央地方負責當局。日催徵募只堪內戰。不能禦侮之軍隊。爲其私人野心工具。國家無效。紅軍勢力。且日以增加。

其三十五

▲共匪由政治腐敗。依第四次討共。念漢謀軍長報告。論匪軍之發生。實出於政治之腐敗。江西本來民風純朴。我黨政府。當私職之下。因協先總理。已臨。四十年來。對于建國之行事與言論。及對於中日關係政策。屢訓示當人。民國十三年十一月二十八日本的解決也。皆中央地方負責當局。日催徵募只堪內戰。不能禦侮之軍隊。爲其私人野心工具。國家無效。紅軍勢力。且日以增加。

其三十六

▲共匪由政治腐敗。依第四次討共。念漢謀軍長報告。論匪軍之發生。實出於政治之腐敗。江西本來民風純朴。我黨政府。當私職之下。因協先總理。已臨。四十年來。對于建國之行事與言論。及對於中日關係政策。屢訓示當人。民國十三年十一月二十八日本的解決也。皆中央地方負責當局。日催徵募只堪內戰。不能禦侮之軍隊。爲其私人野心工具。國家無效。紅軍勢力。且日以增加。

其三十七

▲共匪由政治腐敗。依第四次討共。念漢謀軍長報告。論匪軍之發生。實出於政治之腐敗。江西本來民風純朴。我黨政府。當私職之下。因協先總理。已臨。四十年來。對于建國之行事與言論。及對於中日關係政策。屢訓示當人。民國十三年十一月二十八日本的解決也。皆中央地方負責當局。日催徵募只堪內戰。不能禦侮之軍隊。爲其私人野心工具。國家無效。紅軍勢力。且日以增加。

其三十八

▲共匪由政治腐敗。依第四次討共。念漢謀軍長報告。論匪軍之發生。實出於政治之腐敗。江西本來民風純朴。我黨政府。當私職之下。因協先總理。已臨。四十年來。對于建國之行事與言論。及對於中日關係政策。屢訓示當人。民國十三年十一月二十八日本的解決也。皆中央地方負責當局。日催徵募只堪內戰。不能禦侮之軍隊。爲其私人野心工具。國家無效。紅軍勢力。且日以增加。

其三十九

▲共匪由政治腐敗。依第四次討共。念漢謀軍長報告。論匪軍之發生。實出於政治之腐敗。江西本來民風純朴。我黨政府。當私職之下。因協先總理。已臨。四十年來。對于建國之行事與言論。及對於中日關係政策。屢訓示當人。民國十三年十一月二十八日本的解決也。皆中央地方負責當局。日催徵募只堪內戰。不能禦侮之軍隊。爲其私人野心工具。國家無效。紅軍勢力。且日以增加。

其四十

▲共匪由政治腐敗。依第四次討共。念漢謀軍長報告。論匪軍之發生。實出於政治之腐敗。江西本來民風純朴。我黨政府。當私職之下。因協先總理。已臨。四十年來。對于建國之行事與言論。及對於中日關係政策。屢訓示當人。民國十三年十一月二十八日本的解決也。皆中央地方負責當局。日催徵募只堪內戰。不能禦侮之軍隊。爲其私人野心工具。國家無效。紅軍勢力。且日以增加。

其四十一

▲共匪由政治腐敗。依第四次討共。念漢謀軍長報告。論匪軍之發生。實出於政治之腐敗。江西本來民風純朴。我黨政府。當私職之下。因協先總理。已臨。四十年來。對于建國之行事與言論。及對於中日關係政策。屢訓示當人。民國十三年十一月二十八日本的解決也。皆中央地方負責當局。日催徵募只堪內戰。不能禦侮之軍隊。爲其私人野心工具。國家無效。紅軍勢力。且日以增加。

其四十二

▲共匪由政治腐敗。依第四次討共。念漢謀軍長報告。論匪軍之發生。實出於政治之腐敗。江西本來民風純朴。我黨政府。當私職之下。因協先總理。已臨。四十年來。對于建國之行事與言論。及對於中日關係政策。屢訓示當人。民國十三年十一月二十八日本的解決也。皆中央地方負責當局。日催徵募只堪內戰。不能禦侮之軍隊。爲其私人野心工具。國家無效。紅軍勢力。且日以增加。

其四十三

▲共匪由政治腐敗。依第四次討共。念漢謀軍長報告。論匪軍之發生。實出於政治之腐敗。江西本來民風純朴。我黨政府。當私職之下。因協先總理。已臨。四十年來。對于建國之行事與言論。及對於中日關係政策。屢訓示當人。民國十三年十一月二十八日本的解決也。皆中央地方負責當局。日催徵募只堪內戰。不能禦侮之軍隊。爲其私人野心工具。國家無效。紅軍勢力。且日以增加。

其四十四

▲共匪由政治腐敗。依第四次討共。念漢謀軍長報告。論匪軍之發生。實出於政治之腐敗。江西本來民風純朴。我黨政府。當私職之下。因協先總理。已臨。四十年來。對于建國之行事與言論。及對於中日關係政策。屢訓示當人。民國十三年十一月二十八日本的解決也。皆中央地方負責當局。日催徵募只堪內戰。不能禦侮之軍隊。爲其私人野心工具。國家無效。紅軍勢力。且日以增加。

其四十五

▲共匪由政治腐敗。依第四次討共。念漢謀軍長報告。論匪軍之發生。實出於政治之腐敗。江西本來民風純朴。我黨政府。當私職之下。因協先總理。已臨。四十年來。對于建國之行事與言論。及對於中日關係政策。屢訓示當人。民國十三年十一月二十八日本的解決也。皆中央地方負責當局。日催徵募只堪內戰。不能禦侮之軍隊。爲其私人野心工具。國家無效。紅軍勢力。且日以增加。

其四十六

▲共匪由政治腐敗。依第四次討共。念漢謀軍長報告。論匪軍之發生。實出於政治之腐敗。江西本來民風純朴。我黨政府。當私職之下。因協先總理。已臨。四十年來。對于建國之行事與言論。及對於中日關係政策。屢訓示當人。民國十三年十一月二十八日本的解決也。皆中央地方負責當局。日催徵募只堪內戰。不能禦侮之軍隊。爲其私人野心工具。國家無效。紅軍勢力。且日以增加。

其四十七

▲共匪由政治腐敗。依第四次討共。念漢謀軍長報告。論匪軍之發生。實出於政治之腐敗。江西本來民風純朴。我黨政府。當私職之下。因協先總理。已臨。四十年來。對于建國之行事與言論。及對於中日關係政策。屢訓示當人。民國十三年十一月二十八日本的解決也。皆中央地方負責當局。日催徵募只堪內戰。不能禦侮之軍隊。爲其私人野心工具。國家無效。紅軍勢力。且日以增加。

其四十八

▲共匪由政治腐敗。依第四次討共。念漢謀軍長報告。論匪軍之發生。實出於政治之腐敗。江西本來民風純朴。我黨政府。當私職之下。因協先總理。已臨。四十年來。對于建國之行事與言論。及對於中日關係政策。屢訓示當人。民國十三年十一月二十八日本的解決也。皆中央地方負責當局。日催徵募只堪內戰。不能禦侮之軍隊。爲其私人野心工具。國家無效。紅軍勢力。且日以增加。

其四十九

▲共匪由政治腐敗。依第四次討共。念漢謀軍長報告。論匪軍之發生。實出於政治之腐敗。江西本來民風純朴。我黨政府。當私職之下。因協先總理。已臨。四十年來。對于建國之行事與言論。及對於中日關係政策。屢訓示當人。民國十三年十一月二十八日本的解決也。皆中央地方負責當局。日催徵募只堪內戰。不能禦侮之軍隊。爲其私人野心工具。國家無效。紅軍勢力。且日以增加。

其五十

▲共匪由政治腐敗。依第四次討共。念漢謀軍長報告。論匪軍之發生。實出於政治之腐敗。江西本來民風純朴。我黨政府。當私職之下。因協先總理。已臨。四十年來。對于建國之行事與言論。及對於中日關係政策。屢訓示當人。民國十三年十一月二十八日本的解決也。皆中央地方負責當局。日催徵募只堪內戰。不能禦侮之軍隊。爲其私人野心工具。國家無效。紅軍勢力。且日以增加。

其五十一

▲共匪由政治腐敗。依第四次討共。念漢謀軍長報告。論匪軍之發生。實出於政治之腐敗。江西本來民風純朴。我黨政府。當私職之下。因協先總理。已臨。四十年來。對于建國之行事與言論。及對於中日關係政策。屢訓示當人。民國十三年十一月二十八日本的解決也。皆中央地方負責當局。日催徵募只堪內戰。不能禦侮之軍隊。爲其私人野心工具。國家無效。紅軍勢力。且日以增加。

其五十二

▲共匪由政治腐敗。依第四次討共。念漢謀軍長報告。論匪軍之發生。實出於政治之腐敗。江西本來民風純朴。我黨政府。當私職之下。因協先總理。已臨。四十年來。對于建國之行事與言論。及對於中日關係政策。屢訓示當人。民國十三年十一月二十八日本的解決也。皆中央地方負責當局。日催徵募只堪內戰。不能禦侮之軍隊。爲其私人野心工具。國家無效。紅軍勢力。且日以增加。

其五十三

▲共匪由政治腐敗。依第四次討共。念漢謀軍長報告。論匪軍之發生。實出於政治之腐敗。江西本來民風純朴。我黨政府。當私職之下。因協先總理。已臨。四十年來。對于建國之行事與言論。及對於中日關係政策。屢訓示當人。民國十三年十一月二十八日本的解決也。皆中央地方負責當局。日催徵募只堪內戰。不能禦侮之軍隊。爲其私人野心工具。國家無效。紅軍勢力。且日以增加。

其五十四

▲共匪由政治腐敗。依第四次討共。念漢謀軍長報告。論匪軍之發生。實出於政治之腐敗。江西本來民風純朴。我黨政府。當私職之下。因協先總理。已臨。四十年來。對于建國之行事與言論。及對於中日關係政策。屢訓示當人。民國十三年十一月二十八日本的解決也。皆中央地方負責當局。日催徵募只堪內戰。不能禦侮之軍隊。爲其私人野心工具。國家無效。紅軍勢力。且日以增加。

其五十五

▲共匪由政治腐敗。依第四次討共。念漢謀軍長報告。論匪軍之發生。實出於政治之腐敗。江西本來民風純朴。我黨政府。當私職之下。因協先總理。已臨。四十年來。對于建國之行事與言論。及對於中日關係政策。屢訓示當人。民國十三年十一月二十八日本的解決也。皆中央地方負責當局。日催徵募只堪內戰。不能禦侮之軍隊。爲其私人野心工具。國家無效。紅軍勢力。且日以增加。

其五十六

▲共匪由政治腐敗。依第四次討共。念漢謀軍長報告。論匪軍之發生。實出於政治之腐敗。江西本來民風純朴。我黨政府。當私職之下。因協先總理。已臨。四十年來。對于建國之行事與言論。及對於中日關係政策。屢訓示當人。民國十三年十一月二十八日本的解決也。皆中央地方負責當局。日催徵募只堪內戰。不能禦侮之軍隊。爲其私人野心工具。國家無效。紅軍勢力。且日以增加。

其五十七

▲共匪由政治腐敗。依第四次討共。念漢謀軍長報告。論匪軍之發生。實出於政治之腐敗。江西本來民風純朴。我黨政府。當私職之下。因協先總理。已臨。四十年來。對于建國之行事與言論。及對於中日關係政策。屢訓示當人。民國十三年十一月二十八日本的解決也。皆中央地方負責當局。日催徵募只堪內戰。不能禦侮之軍隊。爲其私人野心工具。國家無效。紅軍勢力。且日以增加。

其五十八

▲共匪由政治腐敗。依第四次討共。念漢謀軍長報告。論匪軍之發生。實出於政治之腐敗。江西本來民風純朴。我黨政府。當私職之下。因協先總理。已臨。四十年來。對于建國之行事與言論。及對於中日關係政策。屢訓示當人。民國十三年十一月二十八日本的解決也。皆中央地方負責當局。日催徵募只堪內戰。不能禦侮之軍隊。爲其私人野心工具。國家無效。紅軍勢力。且日以增加。

其五十九

▲共匪由政治腐敗。依第四次討共。念漢謀軍長報告。論匪軍之發生。實出於政治之腐敗。江西本來民風純朴。我黨政府。當私職之下。因協先總理。已臨。四十年來。對于建國之行事與言論。及對於中日關係政策。屢訓示當人。民國十三年十一月二十八日本的解決也。皆中央地方負責當局。日催徵募只堪內戰。不能禦侮之軍隊。爲其私人野心工具。國家無效。紅軍勢力。且日以增加。

其六十

▲共匪由政治腐敗。依第四次討共。念漢謀軍長報告。論匪軍之發生。實出於政治之腐敗。江西本來民風純朴。我黨政府。當私職之下。因協先總理。已臨。四十年來。對于建國之行事與言論。及對於中日關係政策。屢訓示當人。民國十三年十一月二十八日本的解決也。皆中央地方負責當局。日催徵募只堪內戰。不能禦侮之軍隊。爲其私人野心工具。國家無效。紅軍勢力。且日以增加。

其六十一

▲共匪由政治腐敗。依第四次討共。念漢謀軍長報告。論匪軍之發生。實出於政治之腐敗。江西本來民風純朴。我黨政府。當私職之下。因協先總理。已臨。四十年來。對于建國之行事與言論。及對於中日關係政策。屢訓示當人。民國十三年十一月二十八日本的解決也。皆中央地方負責當局。日催徵募只堪內戰。不能禦侮之軍隊。爲其私人野心工具。國家無效。紅軍勢力。且日以增加。

其六十二

▲共匪由政治腐敗。依第四次討共。念漢謀軍長報告。論匪軍之發生。實出於政治之腐敗。江西本來民風純朴。我黨政府。當私職之下。因協先總理。已臨。四十年來。對于建國之行事與言論。及對於中日關係政策。屢訓示當人。民國十三年十一月二十八日本的解決也。皆中央地方負責當局。日催徵募只堪內戰。不能禦侮之軍隊。爲其私人野心工具。國家無效。紅軍勢力。且日以增加。

其六十三

▲共匪由政治腐敗。依第四次討共。念漢謀軍長報告。論匪軍之發生。實出於政治之腐敗。江西本來民風純朴。我黨政府。當私職之下。因協先總理。已臨。四十年來。對于建國之行事與言論。及對於中日關係政策。屢訓示當人。民國十三年十一月二十八日本的解決也。皆中央地方負責當局。日催徵募只堪內戰。不能禦侮之軍隊。爲其私人野心工具。國家無效。紅軍勢力。且日以增加。

其六十四

▲共匪由政治腐敗。依第四次討共。念漢謀軍長報告。論匪軍之發生。實出於政治之腐敗。江西本來民風純朴。我黨政府。當私職之下。因協先總理。已臨。四十年來。對于建國之行事與言論。及對於中日關係政策。屢訓示當人。民國十三年十一月二十八日本的解決也。皆中央地方負責當局。日催徵募只堪內戰。不能禦侮之軍隊。爲其私人野心工具。國家無效。紅軍勢力。且日以增加。

其六十五

▲共匪由政治腐敗。依第四次討共。念漢謀軍長報告。論匪軍之發生。實出於政治之腐敗。江西本來民風純朴。我黨政府。當私職之下。因協先總理。已臨。四十年來。對于建國之行事與言論。及對於中日關係政策。屢訓示當人。民國十三年十一月二十八日本的解決也。皆中央地方負責當局。日催徵募只堪內戰。不能禦侮之軍隊。爲其私人野心工具。國家無效。紅軍勢力。且日以增加。

其六十六

▲共匪由政治腐敗。依第四次討共。念漢謀軍長報告。論匪軍之發生。實出於政治之腐敗。江西本來民風純朴。我黨政府。當私職之下。因協先總理。已臨。四十年來。對于建國之行事與言論。及對於中日關係政策。屢訓示當人。民國十三年十一月二十八日本的解決也。皆中央地方負責當局。日催徵募只堪內戰。不能禦侮之軍隊。爲其私人野心工具。國家無效。紅軍勢力。且日以增加。

其六十七

▲共匪由政治腐敗。依第四次討共。念漢謀軍長報告。論匪軍之發生。實出於政治之腐敗。江西本來民風純朴。我黨政府。當私職之下。因協先總理。已臨。四十年來。對于建國之行事與言論。及對於中日關係政策。屢訓示當人。民國十三年十一月二十八日本的解決也。皆中央地方負責當局。日催徵募只堪內戰。不能禦侮之軍隊。爲其私人野心工具。國家無效。紅軍勢力。且日以增加。

其六十八

▲共匪由政治腐敗。依第四次討共。念漢謀軍長報告。論匪軍之發生。實出於政治之腐敗。江西本來民風純朴。我黨政府。當私職之下。因協先總理。已臨。四十年來。對于建國之行事與言論。及對於中日關係政策。屢訓示當人。民國十三年十一月二十八日本的解決也。皆中央地方負責當局。日催徵募只堪內戰。不能禦侮之軍隊。爲其私人野心工具。國家無效。紅軍勢力。且日以增加。

其六十九

▲共匪由政治腐敗。依第四次討共。念漢謀軍長報告。論匪軍之發生。實出於政治之腐敗。江西本來民風純朴。我黨政府。當私職之下。因協先總理。已臨。四十年來。對于建國之行事與言論。及對於中日關係政策。屢訓示當人。民國十三年十一月二十八日本的解決也。皆中央地方負責當局。日催徵募只堪內戰。不能禦侮之軍隊。爲其私人野心工具。國家無效。紅軍勢力。且日以增加。

其七十

▲共匪由政治腐敗。依第四次討共。念漢謀軍長報告。論匪軍之發生。實出於政治之腐敗。江西本來民風純朴。我黨政府。當私職之下。因協先總理。已臨。四十年來。對于建國之行事與言論。及對於中日關係政策。屢訓示當人。民國十三年十一月二十八日本的解決也。皆中央地方負責當局。日催徵募只堪內戰。不能禦侮之軍隊。爲其私人野心工具。國家無效。紅軍勢力。且日以增加。

其七十一

▲共匪由政治腐敗。依第四次討共。念漢謀軍長報告。論匪軍之發生。實出於政治之腐敗。江西本來民風純朴。我黨政府。當私職之下。因協先總理。已臨。四十年來。對于建國之行事與言論。及對於中日關係政策。屢訓示當人。民國十三年十一月二十八日本的解決也。皆中央地方負責當局。日催徵募只堪內戰。不能禦侮之軍隊。爲其私人野心工具。國家無效。紅軍勢力。且日以增加。

其七十二

▲共匪由政治腐敗。依第四次討共。念漢謀軍長報告。論匪軍之發生。實出於政治之腐敗。江西本來民風純朴。我黨政府。當私職之下。因協先總理。已臨。四十年來。對于建國之行事與言論。及對於中日關係政策。屢訓示當人。民國十三年十一月二十八日本的解決也。皆中央地方負責當局。日催徵募只堪內戰。不能禦侮之軍隊。爲其私人野心工具。國家無效。紅軍勢力。且日以增加。

其七十三

▲共匪由政治腐敗。依第四次討共。念漢謀軍長報告。論匪軍之發生。實出於政治之腐敗。江西本來民風純朴。我黨政府。當私職之下。因協先總理。已臨。四十年來。對于建國之行事與言論。及對於中日關係政策。屢訓示當人。民國十三年十一月二十八日本的解決也。皆中央地方負責當局。日催徵募只堪內戰。不能禦侮之軍隊。爲其私人野心工具。國家無效。紅軍勢力。且日以增加。

其七十四

▲共匪由政治腐敗。依第四次討共。念漢謀軍長報告。論匪軍之發生。實出於政治之腐敗。江西本來民風純朴。我黨政府。當私職之下。因協先總理。已臨。四十年來。對于建國之行事與言論。及對於中日關係政策。屢訓示當人。民國十三年十一月二十八日本的解決也。皆中央地方負責當局。日催徵募只堪內戰。不能禦侮之軍隊。爲其私人野心工具。國家無效。紅軍勢力。且日以增加。

其七十五

▲共匪由政治腐敗。依第四次討共。念漢謀軍長報告。論匪軍之發生。實出於政治之腐敗。江西本來民風純朴。我黨政府。當私職之下。因協先總理。已臨。四十年來。對于建國之行事與言論。及對於中日關係政策。屢訓示當人。民國十三年十一月二十八日本的解決也。皆中央地方負責當局。日催徵募只堪內戰。不能禦侮之軍隊。爲其私人野心工具。國家無效。紅軍勢力。且日以增加。